

上栗县星美烟花贸易有限公司

烟花爆竹经营（批发）项目

安全现状评价报告

法定代表人：马 浩

技术负责人：侯 英

评价项目负责人：侯 英

二〇二三年二月十日

上栗县星美烟花贸易有限公司

烟花爆竹经营（批发）项目

安全评价技术服务承诺书

一、在本项目安全评价活动过程中，我单位严格遵守《安全生产法》及相关法律、法规和标准的要求。

二、在本项目安全评价活动过程中，我单位作为第三方，未受到任何组织和个人的干预和影响，依法独立开展工作，保证了技术服务活动的客观公正性。

三、我单位按照实事求是的原则，对本项目进行安全评价，确保出具的报告真实有效，报告所提出的措施具有针对性、有效性和可行性。

四、我单位对本项目安全评价报告中结论性内容承担法律责任。

南昌安达安全技术咨询有限公司

2023年02月10日

规范安全生产中介行为的九条禁令

赣安监管规划字〔2017〕178号

一、禁止从事安全生产和职业卫生服务的中介服务机构（以下统称中介机构）租借资质证书、非法挂靠、转包服务项目的行为；

二、禁止中介机构假借、冒用他人名义要求服务对象接受有偿服务，或者恶意低价竞争以及采取串标、围标等不正当竞争手段，扰乱技术服务市场秩序的行为；

三、禁止中介机构出具虚假或漏项、缺项技术报告的行为；

四、禁止中介机构出租、出借资格证书、在报告上冒用他人签名的行为；

五、禁止中介机构有应到而不到现场开展技术服务的行为；

六、禁止安全生产监管部门及其工作人员要求生产经营单位接受指定的中介机构开展技术服务的行为；

七、禁止安全生产监管部门及其工作人员没有法律依据组织由生产经营单位或机构支付费用的行政性评审的行为；

八、禁止安全生产监管部门及其工作人员干预市场定价，违规擅自出台技术服务收费标准的行为；

九、禁止安全生产监管部门及其工作人员参与、擅自干预中介机构从业活动，或者有获取不正当利益的行为。

前 言

上栗县星美烟花贸易有限公司（以下简称“该公司”）成立于 2012 年 02 月 20 日，住所位于江西省萍乡市上栗县金山镇赣湘合作产业园人才大厦 8055 号（上栗工业园）。是一家烟花爆竹经营批发公司，经济类型为有限责任公司（自然人独资），注册资本 50 万元，法定代表人为盛巧。该公司于 2022 年 07 月 26 日取得了上栗县行政审批局颁发的《营业执照》，统一社会信用代码：91360322589235207E。2022 年 08 月 10 日经萍乡市应急管理局登记核发的《经营（批发）许可证》，编号：YHPF[2022]PXS（2）011 号，有效期至 2023 年 03 月 16 日。许可经营范围：烟花类[A、B、C、D 级]、爆竹类[C 级]。

该公司按照《烟花爆竹经营许可实施办法》等现行相关要求，租用江西烟花爆竹物流中心有限公司 6#1.1 级成品仓库其中的 50m²用于储存 A、B 级喷花类、A、B 级旋转类、A、B 级升空类、A、B 级吐珠类、A、B 级礼花类、B 级架子烟花类、A、B 级组合烟花类产品，该仓库危险等级为 1.1²级，面积为 600m²，药物限量 6000kg；租用 15#1.3 级成品仓库其中的 300m²用于储存 C、D 级喷花类、C、D 级旋转类、C 级升空类、C 级吐珠类、C、D 级玩具类、C 级架子烟花类、C、D 级组合烟花类产品，该仓库危险等级为 1.3 级，面积为 1200m²，药物限量 20000kg；租用 12#1.3 级成品仓库其中的 300m²用于储存 C 级爆竹类产品，该仓库危险等级为 1.3 级，面积为 1200m²，药物限量 20000kg。办公场所位于江西省萍乡市上栗县金山镇赣湘合作产业园人才大厦 8055 号（上栗工业园）；仓库地址位于江西省萍乡市上栗县鸡冠山乡横下村。

此次拟申请经营许可范围不变：喷花类（A、B、C、D）级、旋转类（A、B、C、D）级、升空类（A、B、C）级、吐珠类（A、B、C）级、玩具类（C、D）级、礼花类（A、B）级、架子烟花类（B、C）级、组合烟花类（A、B、C、D）级、爆竹类（C）级。

为贯彻落实《中华人民共和国安全生产法》、《烟花爆竹经营许可实

《烟花爆竹经营（批发）实施办法》AQ4113-2008 和《烟花爆竹企业安全评价规范》等法律法规，该公司委托南昌安达安全技术咨询有限公司对其经营现状进行安全评价。签订安全评价委托书和评价合同后，本评价机构组成了本项目的安全评价组，着手开展评价工作。经过收集有关资料、标准、规范和类比调研等工作后，到该公司库房展开检查和相关的调查研究工作，基本掌握了该公司的进货渠道、产品特性、安全设备配置、工房总体布置等情况，同时对储存、管理等过程也有了较详细的了解，在此基础上通过对系统的危险、危害因素辨识与分析，并选用有关评价方法对系统的风险进行评价。该项目库房未构成危险化学品重大危险源，另外该项目所储存的烟花爆竹成品中含有高氯酸钾、硝酸钾、硝酸钡、硫磺、铝粉、合金粉、钛粉等为易制爆化学品，不涉及易制毒化学品、监控、剧毒、重点监管化学品。在汇总上述各项评价基础材料后编写了本报告。

本报告的评价结论主要支撑依据是：现行的国家和行业安全生产法律、法规、标准、文件，被评价单位提供的资料、考评当时的现状和本评价机构采用的评价方法等。当被评价单位危险场所环境、安全设施和管理状况发生变化（如不按库区规划改变库房用途、地址变更、库区改造、库区建构筑物功能变化等）而不再符合相关规范和规定，应重新进行安全评价，或已经超过安全评价规定的时限，本评价结论将不再成立。在安全评价条件不发生改变的前提下，依据《烟花爆竹经营许可实施办法》国家安全生产监督管理局第 65 号许可时间要求，本安全评价报告的有效期为三年。

报告在编制过程中，得到了企业及有关部门及相关领导、专家、同仁的大力支持，在此深表谢意！同时在编写过程中可能存在的不妥之处，请赐教！

关键词：烟花爆竹、经营（批发）、安全现状评价

目 录

1 安全现状评价概述	1
1.1 安全现状评价目的	1
1.2 安全现状评价原则	1
1.3 安全现状评价依据	2
1.4 安全现状评价范围	4
1.5 安全现状评价程序	5
2 建设项目的的基本情况	7
2.1 企业概况	7
2.2 项目概况	8
2.3 地区气象、水文、地质情况	9
2.4 企业生产经营流程	12
2.5 配送车辆	12
2.6 消防、安全设施	12
2.7 库区内外部距离	15
2.8 安全管理介绍	16
2.9 公用工程	19
3 主要危险有害因素的辨识与分析	20
3.1 危险、有害因素分析方法	20
3.2 烟花爆竹危险因素分析	20
3.3 储运过程危险因素分析	23
3.4 环境危险有害因素分析	25
3.5 人员因素危险性分析	26
3.6 危险化学品重大危险源辨识	27
3.7 重点监控化学品和易制爆化学品辨识	29
3.8 事故案例和原因分析	29

4 评价单元划分及评价方法选择	33
4.1 评价单元的划分	33
4.2 评价方法及选择	33
5 定性、定量评价	34
5.1 资料审核单元安全评价	34
5.2 总体布局和条件设施单元安全评价	36
5.3 现场检查单元安全评价	37
5.4 安全防护设施评价	38
5.5 建筑结构与耐火等级	40
5.6 危险性建筑物内外部距离	41
5.7 周边环境危险性评价	42
5.8 安全经营条件评价	44
5.9 重大安全事故隐患检查判定	45
5.10 综合评价结果	46
6 安全对策和整改	48
6.1 安全对策措施、建议的依据及原则	48
6.2 应采取的安全对策措施及改进措施	49
6.3 补充的安全对策措施建议	49
7 安全评价结论	51
7.1 项目主要危险、有害因素及事故种类、重大危险源	51
7.2 安全评价结果	51
7.3 评价结论	52
8 附件清单	53

1 安全现状评价概述

1.1 安全现状评价目的

为了贯彻好“安全第一、预防为主、综合治理”的方针，防止和减少事故的发生，保障烟花爆竹经营、储存企业的财产不受损失及员工的生命安全。安全评价应达到以下目的：

1、根据国家颁布的有关安全生产法律、法规、标准、规范，对该企业的烟花爆竹储存及安全管理现状进行现场检查和资料审查，通过评价完善整改，使之符合安全储存要求，为实现安全储存和管理的标准化、科学化创造条件。

2、采用安全系统的原理和方法，对评价范围内存在的危险源、分布部位、数目、事故的概率及严重程度进行定性或定量分析和预测，针对事故发生的各种可能原因和条件，为企业提出消除或降低事故风险的安全措施与对策。通过安全评价来发现潜在的危险和隐患，为企业选择系统安全的最优方案和企业安全管理工作提供科学依据。

3、了解和掌握事故发生的规律，预防事故的发生。

1.2 安全现状评价原则

安全评价工作以国家有关安全生产的方针、政策和法律、法规、标准为依据，为建设单位或生产经营单位预防事故的发生，为政府主管部门进行安全生产监督管理提供科学依据。安全评价工作不但关系到被评价项目能否符合国家规定的安全标准，还关系到能否保障劳动者安全与健康的关键性工作。因此，安全评价必须以被评价项目的具体情况为基础，以国家安全法规及有关技术标准为依据，用严肃科学的态度，认真负责的精神，全面、仔细、深入地开展和完成评价任务。在工作中必须自始至终遵循科学性、公正性、合法性和针对性原则。

1.3 安全现状评价依据

1.3.1 法律法规

序号	名称	文号
1	中华人民共和国安全生产法	主席令[2021]第 88 号
2	中华人民共和国职业病防治法	主席令[2017]第 81 号，2018 年 12 月 29 日修订
3	中华人民共和国消防法	主席令[2021]第 81 号
4	中华人民共和国突发事件应对法	主席令[2007]第 69 号
5	中华人民共和国劳动法	主席令[1994]第 28 号，2018 年 12 月 29 日第二次修订
6	中华人民共和国劳动合同法	主席令[2012]第 73 号
7	中华人民共和国行政许可法	主席令[2003]第 7 号，2019 年 4 月 23 日，第十三届全国人民代表大会常务委员会第十次会议修正《中华人民共和国行政许可法》，自公布之日起施行
8	安全生产许可证条例	国务院令[2014]第 653 号
9	烟花爆竹安全管理条例	国务院令[2006]第 455 号（2016 年 2 月 6 日，国务院令第 666 号修改）
10	工伤保险条例	国务院令[2010]第 586 号
11	烟花爆竹经营许可实施办法	安监总局令[2013]第 65 号
12	烟花爆竹生产经营安全规定	安监总局令[2018]第 93 号
13	危险化学品重大危险源监督管理暂行规定	安监总局令[2011]第 40 号
14	危险化学品重大危险源监督管理暂行规定	安监总局令[2015]年第 79 号
15	生产安全事故应急预案管理办法	中华人民共和国应急管理部第 2 号
16	特种作业人员安全技术培训考核管理规定	安监总局[2015]令第 80 号
17	安全生产事故隐患排查治理暂行规定	安监总局令[2007]第 16 号
18	生产经营单位安全培训规定	安监总局[2013]令第 80 号
19	建设项目安全设施“三同时”监督管理暂行办法	安监总局令[2015]第 77 号
20	烟花爆竹生产经营单位重大生产安全事故隐患判定标准（试行）的通知	安监总管三（2017）121 号
21	生产安全事故应急条例	中华人民共和国国务院令第 708 号，2019 年 4 月 1 日实行
22	江西省生产安全事故隐患排查治理办法	江西省人民政府令第 238 号，2018 年 12 月 01 日施行

23	江西省加强重点行业领域安全生产若干规定	赣安[2018] 28号
24	江西省烟花爆竹安全管理办法	江西省人民政府第222号令修订

1.3.2 标准、规范

序号	名称	标准号
1	烟花爆竹安全与质量	GB10631-2013
2	烟花爆竹抽样检查规则	GB/T10632-2014
3	烟花爆竹作业安全技术规程	GB11652-2012
4	烟花爆竹工程设计安全标准	GB50161-2022
5	危险货物分类和品名编号	GB6944-2005
6	消防给水及消火栓系统技术规范	GB50974-2014
7	生产经营单位生产安全事故应急预案编制导则	GB/T29639-2020
8	工业企业设计卫生标准	GBZ1-2010
9	建筑物防雷设计规范	GB50057-2010
10	爆炸危险环境电力装置设计规范	GB50058-2014
11	常用化学危险品贮存通则	GB15603-1995
12	企业职工伤亡事故分类	GB6441-1986
13	生产过程危险和有害因素分类与代码	GB/T13861-2022
14	危险化学品重大危险源辨识	GB18218-2018
15	建筑灭火器配置设计规范	GB50140-2005
16	建筑设计防火规范 2018 修订版	GB50016-2014
17	职业性接触毒物危害程度分级	GBZ230-2010
18	防止静电事故通用导则	GB12158-2006
19	易燃易爆性商品储存养护技术条件	GB17914-2013
20	烟花爆竹安全生产标志	AQ4114-2011
21	安全评价通则	AQ8001-2007
22	烟花爆竹烟火药 TNT 当量测定方法	AQ4105-2008
23	烟花爆竹作业场所接地电阻测量方法	AQ4106-2008
24	烟花爆竹企业安全评价规范	AQ4113-2008
25	烟花爆竹流向登记通用规范	AQ4102-2008
26	烟花爆竹企业安全监控系统通用技术条件	AQ4101-2008
27	烟花爆竹防止静电通用导则	AQ4115-2011
28	烟花爆竹生产企业防雷技术规范	QX/T430-2018

1.3.3 技术文件、参考资料

- 1、现场照片；
- 2、营业执照；
- 3、经营（批发）许可证；
- 4、评价委托书；
- 5、资料真实性声明；
- 6、整改回复；
- 7、整改照片；
- 8、仓库租赁证明、仓储公司营业执照及经营（批发）许可证；
- 9、主要负责人、安全管理员资质证及特种作业员资质证；
- 10、防雷检测报告；
- 11、防静电检测报告；
- 12、应急预案备案登记表；
- 13、货物运输合同及运输相关资料；
- 14、工伤保险及安全生产责任险购买证明；
- 15、上栗县创建省级高新园工作领导小组办公室关于印发《上栗县烟花爆竹产业进园区工作实施方案》的通知（栗创高办字[2022]3号）。

1.4 安全现状评价范围

本次评价范围包括上栗县星美烟花贸易有限公司租用江西烟花爆竹物流中心有限公司 6#1.1 级成品仓库、12#、15#1.3 级成品仓库的库区地址位于江西省萍乡市上栗县鸡冠山乡横下村。烟花爆竹储存仓库外部环境状况、内部平面布置、储存条件、仓库建筑结构、库区运输、安全设施及仓库的安全管理。基本内容为：

1、《中华人民共和国安全生产法》、《烟花爆竹安全管理条例》等有关法律、法规规定的安全经营条件。

2、《烟花爆竹安全与质量》、《烟花爆竹抽样检查规则》、《烟花爆竹作业安全技术规程》、《烟花爆竹工程设计安全标准》等国家标准规定

的安全经营条件。

对于烟花爆竹仓储库区外运输安全、环境保护不属本评价报告评价内容，应遵照国家有关法律、法规和标准执行。防地震（设防等级）、防山洪等除应按照规定设计外，不可抗拒的自然灾害不属本评价的内容。

涉及项目职业危害评价应由取得职业卫生技术服务机构进行，本报告仅对有害因素进行简要辨识与分析，不予评价。

1.5 安全现状评价程序

根据《烟花爆竹企业安全评价规范》AQ4113-2008 的要求，结合该企业烟花爆竹储存现状，采取下列步骤开展评价工作：

- 1、与企业签订安全评价合同；
 - 2、前期准备：评价机构备齐有关安全评价所需的设备、工具，收集相关的法规、标准和规范等资料。
 - 3、委托方向评价机构提供评价所需的相关资料。
 - 4、对企业提供的评价资料进行审核，审核资料是否完整、准确，并将资料审核的情况反馈到委托方，以便其采取相应的改进措施。
 - 5、辨识分析危险、有害因素。
 - 6、现场评价：到现场察看烟花爆竹储存、经营情况，对总体布局、条件和设施进行现场检查；运用定性、定量安全评价方法对评价单元进行评价，确定事故隐患部位、预测发生事故的后果，为制定相应的事故隐患整改措施和事故应急救援预案提供依据；
 - 7、根据安全评价确定的事故隐患，提出相应的安全对策措施及建议。评价小组与企业交换意见，并达成共识；
 - 8、整改：委托单位根据评价机构提出的对策、措施和建议进行整改；
 - 9、复查：评价机构对企业整改落实情况进行现场复查，确认整改到位。
 - 10、整理、归纳安全评价结果，提出安全评价结论；
 - 11、编制安全评价报告。
- 评价工作程序见图 1.5-1：



图 1.5-1 安全评价程序方框图

2 建设项目的的基本情况

2.1 企业概况

上栗县星美烟花贸易有限公司（以下简称“该公司”）成立于 2012 年 02 月 20 日，住所位于江西省萍乡市上栗县金山镇赣湘合作产业园人才大厦 8055 号（上栗工业园）。是一家烟花爆竹批发公司，经济类型为有限责任公司（自然人独资），注册资本 50 万元，法定代表人为盛巧。该公司于 2022 年 07 月 26 日取得了上栗县行政审批局颁发的《营业执照》，统一社会信用代码：91360322589235207E。2022 年 08 月 10 日经萍乡市应急管理局登记核发的《经营（批发）许可证》，编号：YHPF[2022]PXS（2）011 号，有效期至 2023 年 03 月 16 日。许可经营范围：烟花类[A、B、C、D 级]、爆竹类[C 级]。

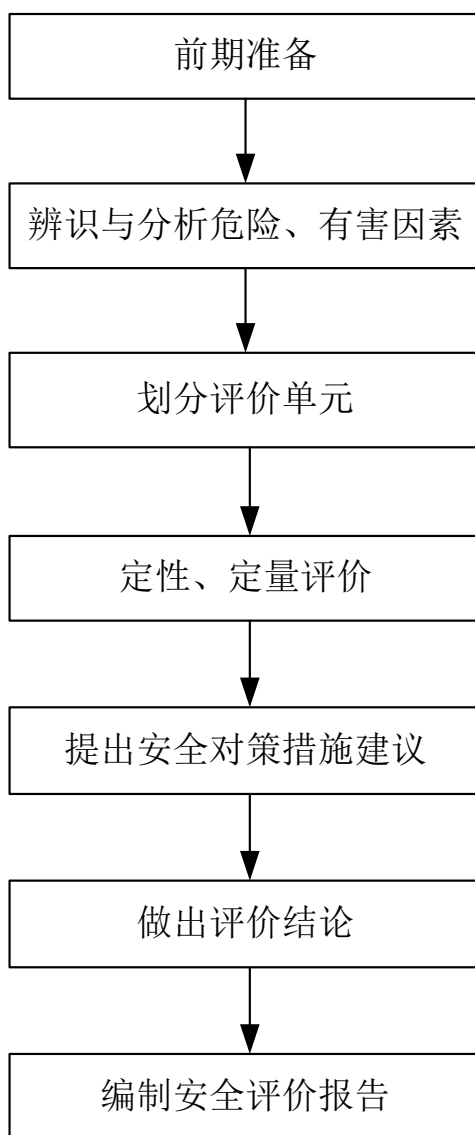
该公司按照《烟花爆竹经营许可实施办法》等现行相关要求，租用江西烟花爆竹物流中心有限公司 6#1.1 级成品仓库其中的 50m²用于储存 A、B 级喷花类、A、B 级旋转类、A、B 级升空类、A、B 级吐珠类、A、B 级礼花类、B 级架子烟花类、A、B 级组合烟花类产品，该仓库危险等级为 1.1²级，面积为 600m²，药物限量 6000kg；租用 15#1.3 级成品仓库其中的 300m²用于储存 C、D 级喷花类、C、D 级旋转类、C 级升空类、C 级吐珠类、C、D 级玩具类、C 级架子烟花类、C、D 级组合烟花类产品，该仓库危险等级为 1.3 级，面积为 1200m²，药物限量 20000kg；租用 12#1.3 级成品仓库其中的 300m²用于储存 C 级爆竹类产品，该仓库危险等级为 1.3 级，面积为 1200m²，药物限量 20000kg。办公场所位于江西省萍乡市上栗县金山镇赣湘合作产业园人才大厦 8055 号（上栗工业园）；仓库地址位于江西省萍乡市上栗县鸡冠山乡横下村。

此次拟申请经营许可范围不变：喷花类（A、B、C、D）级、旋转类（A、B、C、D）级、升空类（A、B、C）级、吐珠类（A、B、C）级、玩具类（C、D）级、礼花类（A、B）级、架子烟花类（B、C）级、组合烟花类（A、B、C、D）级、爆竹类（C）级。

表 2.1-1 企业基本情况表

名称	上栗县星美烟花贸易有限公司				
库区地址	江西省萍乡市上栗县鸡冠山乡横下村	邮编	337012		
法定代表人	盛巧	联系电话	18874225768		
统一社会信用代码:	91360322589235207E		登记机关	上栗县行政审批局	
注册资本	50 万元	固定资产	5.5 万元	年销售额	360 万元
现有职工	5 人		特种作业人员	3 人	
仓库数量	3 栋		仓库总面积	3000m ² (租用面积 650 m ²)	
经营许可范围	喷花类 (A、B、C、D) 级、旋转类 (A、B、C、D) 级、升空类 (A、B、C) 级、吐珠类 (A、B、C) 级、玩具类 (C、D) 级、礼花类 (A、B) 级、架子烟花类 (B、C) 级、组合烟花类 (A、B、C、D) 级、爆竹类 (C) 级				

2.2 项目概况

2.2.1 总平面布置

该项目为烟花爆竹储存库区。该公司租赁江西烟花爆竹物流中心有限公司其中 3 栋（6#1.1 级成品仓库、12#、15#1.3 级成品仓库），6#1.1 级成品仓库位于库区北面、12#、15#1.3 级成品仓库均位于库区中部偏南。仓库之间的内部距离均能达到 GB50161-2022《烟花爆竹工程设计安全标准》的要求。

2.2.2 建筑物情况

该项目现有危险性建筑物共 3 栋，根据企业提供的总平面布置图结合现场勘察，具体情况如下表所示：

表 2.2-1 6#1.1 级成品仓库建筑特征一览表

建筑结构防火等级	二级
总层数	一层
结构类型	砖混墙体、钢架梁承重结构、彩钢瓦屋面
基础类型	钢筋混凝土结构
危险等级	1.1 ⁻² 级
储存药量	6000kg
库房尺寸（长×宽×高，m）	40m×15m×4m
安全出口	6 个

安全疏散口最远距离	<15m
库门结构	为木门（刷有防火漆），均向外开启
上窗结构	百叶窗
中、下通风窗	无中、下通风窗

表 2.2-2 12#1.3 级成品仓库建筑特征一览表

建筑结构防火等级	二级
总层数	一层
结构类型	砖混墙体、钢架梁承重结构、彩钢瓦屋面
基础类型	钢筋混凝土结构
危险等级	1.3 级
储存药量	20000kg
库房尺寸（长×宽×高，m）	60m×20m×4m
安全出口	8 个
安全疏散口最远距离	<15m
库门结构	为木门（刷有防火漆），均向外开启
上窗结构	百叶窗
中、下通风窗	无中、下通风窗

表 2.2-3 15#1.3 级成品仓库建筑特征一览表

建筑结构防火等级	二级
总层数	一层
结构类型	砖混墙体、钢架梁承重结构、彩钢瓦屋面
基础类型	钢筋混凝土结构
危险等级	1.3 级
储存药量	20000kg
库房尺寸（长×宽×高，m）	60m×20m×4m
安全出口	8 个
安全疏散口最远距离	<15m
库门结构	为木门（刷有防火漆），均向外开启
上窗结构	百叶窗
中、下通风窗	无中、下通风窗

根据《烟花爆竹工程设计安全标准》（GB50161-2022）第 7.1.2 条第 3 点“危险品总仓库区内，1.1 级成品仓库单栋建筑面积不应超过 500m²，1.3 级成品仓库单栋建筑面积不应超过 1000m²，每个防火分区面积不宜超过

500m²。”的相关要求，该公司租赁江西烟花爆竹物流中心有限公司的 6#1.1 级成品仓库建筑面积为 600m²，12#、15#1.3 级成品仓库建筑面积均为 1200m²，这 3 栋成品仓库建筑面积均大于现行标准《烟花爆竹工程设计安全标准》（GB50161-2022）的成品仓库建筑面积要求。

江西烟花爆竹物流中心有限公司成立于 2009 年 01 月 13 日，共设有 11 栋成品仓库、1 栋海关监管库和 1 栋监装平台工房（库），其中 11 栋成品仓库中的 6#~16#成品仓库（共 10 栋）均为已投入使用多年的成品仓库，这 10 栋成品仓库的设计及建筑施工均是按照《烟花爆竹工程设计安全规范》（GB50161-2009）要求进行。根据《烟花爆竹工程设计安全规范》（GB50161-2009）第 7.1.2 条第 3 点“危险品总仓库区内，1.1 级成品仓库单栋建筑面积不宜超过 500m²，1.3 级成品仓库单栋建筑面积不宜超过 1000 m²，每个防火区面积不超过 500m²。”的要求，江西烟花爆竹物流中心有限公司的 9 栋 1.3 级成品仓库（7#~16#），建筑面积均为 1200m²，每个库房平均设有 4 个防火分区，各防火分区均不大于 500m²；6#1.1 级成品仓库，建筑面积为 600m²，平均设有 3 个防火分区，各防火分区均不大于 500m²。根据《烟花爆竹工程设计安全规范》（GB50161-2009）中用词说明，表示允许稍有选择，在条件许可时首先应该这样做的：正面词采用“宜”，反面词采用“不宜”。江西烟花爆竹物流中心有限公司的 7#栋~16#1.3 级成品仓库及 6# 1.1 级成品仓库均为已建成投入使用多年的库房，为既成事实，各库房不具备“建筑面积首先应该不宜超过标准要求”的条件许可。另外，江西烟花爆竹物流中心有限公司在 6#~16#成品仓库未改变现状及新建的 22#监装平台工房（库）和 23#1.3 级成品仓库建成后完成了项目竣工验收，于 2023 年 01 月 09 日经萍乡市应急管理局换发了《烟花爆竹经营（批发）许可证》，因此江西烟花爆竹物流中心有限公司的各成品仓库均为可使用的合法仓库。

该公司根据仓储需要，在江西烟花爆竹物流中心有限公司具备《营业执照》和《烟花爆竹经营（批发）许可证》的前提下，租赁了江西烟花爆竹物流中心有限公司的 6#1.1 级成品仓库（租赁其中 50m²）、12#1.3

级成品仓库（租赁其中 300m²）和 15#1.3 级成品仓库（租赁其中 300m²）以满足烟花爆竹储存需要。

2.3 地区气象、水文、地质情况

2.3.1 地理位置

上栗县星美烟花贸易有限公司租赁仓库的库区地址位于江西省萍乡市上栗县鸡冠山乡横下村，上栗县隶属江西省萍乡市，位于江西省西部，萍乡市正北，东邻宜春市、芦溪县，南连安源经济开发区、湘东区荷尧镇，西接湖南省醴陵市浦口镇、富里镇；北壤浏阳市大瑶镇、文家市镇。地处北纬 27° 38′ -28° 01′、东经 113° 47′ -114° 04′ 之间，南北长 45 千米，东西宽 25 千米，总面积 702 平方千米。截至 2018 年末，上栗县辖 6 个镇、4 个乡，总人口为 52.22 万。

2.3.2 气象、水文

上栗居亚热带季风湿润气候区，日照时间长，年降雨量 1550 毫米左右。水资源充沛，森林覆盖率达 55%，空气清新，是典型的生态县。该地区的全年每月气温如下：

表 2.2-1 全年每月气温表

统计名称	日均最高气温（℃）	日均最低气温（℃）	历史最高气温（℃）	历史最低气温（℃）
一月	12	4	25	-4
二月	14	6	27	-3
三月	19	10	31	2
四月	24	16	33	6
五月	29	20	36	13
六月	31	24	37	17
七月	35	27	39	19
八月	35	26	40	19
九月	32	22	37	14
十月	26	16	35	0
十一月	18	11	31	1

统计名称	日均最高气温（℃）	日均最低气温（℃）	历史最高气温（℃）	历史最低气温（℃）
十二月	13	5	21	-3

2.4 企业经营流程

该项目仅限烟花爆竹储存、经营，不涉及烟花爆竹生产。产品的供货商为持有安全生产许可证的合法烟花爆竹生产企业，并与产品供货方（烟花爆竹生产企业）签订购销合同，由供货方负责提供产品的安全性能检测合格报告，产品质量符合《烟花爆竹安全与质量》GB10631-2013、《烟花爆竹 抽样检查规则》GB/T10632-2014 等要求。

2.5 配送车辆

该项目涉及危险品的运输配送委托江西烟花爆竹物流中心有限公司负责，该运输公司持有经江西省萍乡市交通运输局核发的道路运输经营许可证，证件编号：赣交运管许可（萍）字 360300200103 号，证件有效期至 2024 年 05 月 07 日。经营范围：危险货物运输（1 类 1 项、1 类 2 项、1 类 3 项、1 类 4 项、1 类 5 项、1 类 6 项、2 类 1 项、2 类 2 项、2 类 3 项、第 3 类、4 类 1 项、4 类 2 项、4 类 3 项、5 类 1 项、5 类 2 项、6 类 1 项、第 8 类、第 9 类），货物专用运输（集装箱），危险货物运输（危险废物），道路普通货物运输。

另外该公司有提供部分车辆信息资料及道路危险货物运输驾驶员和道路危险货物运输押运人员相关资料，具体情况详见附件。

2.6 消防、安全设施

2.6.1 消防设施

该公司消防设施依托于江西烟花爆竹物流中心有限公司，其配备了应急设备设施，如消防水池、干粉灭火器、消防水泵、消防水枪、消防桶等。

2.6.2 防雷、防静电设施

2.6.2.1 防雷

经现场勘察，该项目的 1.1 级、1.3 级成品仓库已安装第一类防雷装置，主要防雷形式为接闪塔与接闪线，可保护到对应建筑物。

该项目危险性建筑物防雷装置安装情况如下表所示：

表 2.6-1 项目危险性建筑物防雷装置安装情况一览表

工房编号	库房名称	危险等级	危险场所类别	防雷要求	防雷现状	备注
6	6 号成品仓库 (1.1 级成品仓库)	1.1 ²	F0	第一类	第一类	由江西中天防雷技术有限公司检测合格，并出具检测合格报告；
12	12 号成品仓库 (1.3 级成品仓库)	1.3	F1	第二类	第一类	报告编号：1152021001 雷检字[2022]PX00320；
15	15 号成品仓库 (1.3 级成品仓库)	1.3	F1	第二类	第一类	报告签发日期：2022 年 11 月 16 日； 报告有效日期：2023 年 05 月 14 日。

2.6.2.2 防静电

经现场勘察，该项目各危险性建筑物已安装了静电消除装置，并经本溪普天防雷检测有限公司检测合格出具检测合格报告，情况如下：

表 2.6-2 项目危险性建筑物静电消除装置安装情况一览表

工房编号	库房名称	危险等级	接地电阻要求	检测结果 (Ω)	备注
6	6 号成品仓库 (1.1 级成品仓库)	1.1 ²	≤100Ω	49.3	由本溪普天防雷检测有限公司检测合格，并出具检测合格报告； 报告编号： 1062017002 静检字 [2023]00003；

12	12 号成品仓库 (1.3 级成品仓库)	1.3	$\leq 100 \Omega$	64.3	报告签发日期：2023 年 01 月 04 日。 报告有效日期：2023 年 07 月 03 日。
15	15 号成品仓库 (1.3 级成品仓库)	1.3	$\leq 100 \Omega$	75.2	

2.6.3 视频监控与通信

库房四周监控影像已覆盖。视频监控系统能覆盖整个库区，可时刻进行监控。

该项目的厂区出入口设有门卫室。备有固定值守人员，且设有报警电话。

2.6.4 照明设施

经现场勘察，库房内未设置电气设备，夜间作业时配备有防爆应急灯。

2.6.5 电气设备的选型与安装

该项目未涉及电气设备设施。

2.6.6 电气线路的选型与敷设

经现场勘察，库房内未设置电气设备。

2.6.7 防护屏障

该项目烟花爆竹仓库共 3 栋，6#1.1 级成品仓库为 1.1 级建筑物，四周设立了自然山体防护屏障；12#、15#1.3 级成品仓库为 1.3 级建筑物，可不设立防护屏障。

2.6.8 围墙

该公司租赁仓库的库区设置在地势平缓处有砌体围墙，其它陡峭处设置有金属刺丝网，与外界隔绝，能保证无外来人员出入。

2.6.9 安全标识

该公司在库区已设置醒目的安全标语。按照《烟花爆竹安全生产标志》（AQ4114-2011）标准在每栋库房设立标识牌，标识牌安装在库房前面或侧面醒目处；标识牌内容包括库房名称、危险等级、面积、核定人员、核定药量、安全责任人等。

2.7 库区内外部距离

2.7.1 内部距离

根据企业提供的总平面布置图，该项目库区内部距离情况如下表所示：

表 2.7-1 6#1.1 级成品仓库内部距离情况一览表

库房编号	库房用途	危险等级	药物限量(kg)	相邻构筑物	危险等级	药物限量(kg)	标准距离(m)	实际距离(m)
6	1.1 级成品仓库	1.1 ⁻²	6000	9#1.3 级成品仓库	1.3	20000	40	115.1

表 2.7-2 12#1.3 级成品仓库内部距离情况一览表

库房编号	库房用途	危险等级	药物限量(kg)	相邻构筑物	危险等级	药物限量(kg)	标准距离(m)	实际距离(m)
12	1.3 级成品仓库	1.3	20000	11#1.3 级成品仓库	1.3	20000	40	40
				13#1.3 级成品仓库	1.3	20000	40	40

表 2.7-3 15#1.3 级成品仓库内部距离情况一览表

库房编号	库房用途	危险等级	药物限量(kg)	相邻构筑物	危险等级	药物限量(kg)	标准距离(m)	实际距离(m)
15	1.3 级成品仓库	1.3	20000	14#1.3 级成品仓库	1.3	20000	40	53.3
				16#1.3 级成品仓库	1.3	20000	40	41

2.7.2 外部距离

该公司租赁的仓库地址位于江西省萍乡市上栗县鸡冠山乡横下村，库区东面 250m 范围内为山地；南面为零售民房及本春加油站；西南面为樟坡出口花炮厂；西面及北面 250m 范围内均为山地。项目选址符合城乡规划要求，并避开密集居民区、学校、工业区、旅游区、铁路运输线、高压输电线等。该项目与四周外部建、构筑物的外部距离情况见下表：

表 2.7-4 该项目租赁的 6#1.1 级成品仓库、12#、15#1.3 级成品仓库外部距离情况一览表

方位	工房名称	工房编号	等级	药量 (kg)	相邻建筑物情况	实际距离 (m)	标准要求距离 (m)	结论
租赁江西烟花爆竹物流中心有限公司的 6#1.1 级成品仓库外部距离情况								
东面	1.1 级成品仓库	6	1.1 ⁻²	6000	山地	>230	230	符合要求
南面	1.1 级成品仓库	6	1.1 ⁻²	6000	“万东线”	867.4	230	符合要求
西面	1.1 级成品仓库	6	1.1 ⁻²	6000	山地	>230	230	符合要求
北面	1.1 级成品仓库	6	1.1 ⁻²	6000	山地	>230	230	符合要求
租赁江西烟花爆竹物流中心有限公司的 12#1.3 级成品仓库外部距离情况								
东面	1.3 级成品仓库	12	1.3	20000	山地	>85	85	符合要求
南面	1.3 级成品仓库	12	1.3	20000	18#综合办公楼	342.9	85	符合要求
西面	1.3 级成品仓库	12	1.3	20000	山地	>85	85	符合要求
北面	1.3 级成品仓库	12	1.3	20000	山地	>85	85	符合要求
租赁江西烟花爆竹物流中心有限公司的 15#1.3 级成品仓库外部距离情况								
东面	1.3 级成品仓库	15	1.3	20000	山地	>85	85	符合要求
南面	1.3 级成品仓库	15	1.3	20000	18#综合办公楼	148.6	85	符合要求
西面	1.3 级成品仓库	15	1.3	20000	山地	>85	85	符合要求
北面	1.3 级成品仓库	15	1.3	20000	山地	>85	85	符合要求

2.8 安全管理介绍

2.8.1 安全管理组织机构

上栗县星美烟花贸易有限公司按相关法律、法规要求，成立了安全组织机构。

2.8.2 劳动定员和人员培训

该公司法定代表人盛巧为主要负责人，安全管理人员为周立明，且均取得资质证书。另外该公司特种作业人员资格证都由该公司统一保管以便安排继续教育，安全管理人员及特种作业人员资格证，详情如下表所示：

表 2.8-1 企业主要负责人、安全管理人员及特种作业人员一览表

姓名	性别	岗位	证书号	有效期
盛巧	女	主要负责人	430181198802093326	2022.09.23-2025.09.22
周立明	男	安全管理人员	43018119881207003X	2022.09.23-2025.09.22
李仕建	男	烟花爆竹安全作业	T430123196611070014	2022.10.11-2026.11.06
余小华	女	烟花爆竹安全作业	T430181198601011101	2022.10.11-2028.10.10
孙红珍	女	烟花爆竹安全作业	T430181199109139562	2022.10.11-2028.10.10

2.8.3 安全经营管理制度

上栗县星美烟花贸易有限公司主要负责人盛巧是公司安全第一责任人，坚持“安全第一，预防为主、综合治理”的安全经营方针，做到了安全落实到人，齐抓共管抓安全。

上栗县星美烟花贸易有限公司为保障烟花爆竹的经营、储存过程中的安全作业，制定了安全生产责任制、安全管理制度及各项操作规程。

2.8.3.1 安全生产责任制

主要包括：主要负责人安全生产责任制、分管安全负责人安全生产责任制、安全管理员安全生产责任制、业务负责人安全生产责任制、仓库保管员安全生产责任制、库区守卫员（保卫人员）岗位职责、驾驶员安全生产责任制、押运人员岗位责任制、职工安全生产责任制、消防人员安全生产责任制、装卸/搬运员安全生产责任制，并签订了安全责任书。

2.8.3.2 安全生产管理制度

主要包括：安全检查制度、安全奖惩制度、安全目标管理制度、安全投入保障制度、仓库安全标识管理制度、仓库外来人员管理制度、登记封签和产品标签管理制度、从业人员安全教育培训制度、动火作业管理制度、购销合同管理制度、劳动保护用品管理制度、流向登记管理制度、烟花爆竹仓库保管制度、烟花爆竹经营管理制度、烟花爆竹入库管理制度、烟花爆竹道路运输许可证管理制度、隐患排查整改制度、安全设施设备管理制度、不合格产品处置制度等。

2.8.3.3 安全生产操作规程

包括：库房管理操作规程、烟花爆竹拆箱操作规程、烟花爆竹检验验收操作规程、烟花爆竹配送运输车辆管理操作规程、烟花爆竹装卸人员安全操作规程等。

2.8.4 劳动保护及保险

公司制定了《劳动保护用品管理制度》，为仓库作业人员配备工作服、工作鞋、手套等劳动防护用品，并规定作业人员进行装卸作业时，严禁穿戴化纤服装作业，穿着棉布工作服，严禁穿高跟鞋或带金属鞋底的鞋进入库区，以防摩擦产生明火造成事故隐患。

公司定期为员工购买了工伤保险及安全责任险，详见附件。

2.8.4 应急救援

事故应急救援是安全管理工作中的重要组成部分，公司制定了《生产安全事故应急预案》，已备案。成立了公司烟花爆竹重大事故应急救援指挥部，负责统一组织和指挥烟花爆竹重大事故救援工作，在经营场所设置了劳动保护用品、消防器材、应急器材、医疗器材等。公司设有专项资金用于购买、更新劳动保护用品、消防器材、应急器材、医疗器材等，有进行员工教育培训、应急演练的资金安排。

2.9 公用工程

2.9.1 给排水

该公司生活用水、消防用水的供水源有消防水池和自来水供应公司。生产用水基本采用自来水，消防水池为备用水源。

该公司的生活污水需经化粪池处理后排入库区污水处理池。

2.9.2 供配电

该公司生产生活用电由上栗县鸡冠山乡供电所提供。

2.9.3 库区道路

经现场勘察，该项目库区的道路及回车坪均已硬化，转弯处的道路弧度能满足运输车辆的一次性过弯需求。

2.9.4 通风、防潮设施

该项目各库房的地基均进行了防潮处理，仓库地面为水泥地面，光滑平整；仓库设置有高窗。库内的通风均为自然通风。

2.9.5 通信设施

库区设置门卫值班人员昼夜值班，值班人员通过固定电话进行通讯联系。

3 主要危险有害因素的辨识与分析

3.1 危险、有害因素分析方法

危险因素是指对人造成伤亡或对物造成突发性损害的因素；有害因素是指能影响人的身体健康，导致疾病或对物造成慢性损害的因素。通常情况下，统称为危险因素，主要指客观存在的危险、有害物质或能量超过临界值的设备、设施和场所等。危险、有害因素的分析辨识是建立在现场考察和资料分析的基础上进行的，危险、有害因素的分析辨识是安全评价的基础。因此，在现场考察和资料分析的基础上，对公司烟花爆竹经营、储存过程中及其附属设施所存在的主要危险、有害因素采用如下分析方法。

1、根据烟花爆竹药剂的物化性质，对其固有的危险性进行定性分析。

2、根据国家标准《烟花爆竹工程设计安全标准》GB50161-2022 相关规定，对库区总平面布置、内外部距离进行定性、定量分析。

3、对公司烟花爆竹储存过程中的滞药量进行重大危险源辨识，按GB18218-2018《危险化学品重大危险源辨识》进行定量分析。

3.2 烟花爆竹危险因素分析

爆竹是指燃放时能形成色彩、图案，产生音响等，以视觉为主的产品。爆竹指燃放时能产生爆音、闪光等，以听觉效果为主的产品。

烟花爆竹主要物料有高氯酸钾、硝酸钾、硝酸钡、硝酸锶、木炭、硫、漆片、酚醛树脂、铝粉、铁粉、钛粉、镁铝合金粉及着色剂碳酸锶、草酸钠、氧化铜和少量特殊效应物质、含氯有机物、溶剂等。这些物料中既有氧化剂又有还原剂和着色剂，在受热、摩擦、撞击、接触明火、吸湿受潮，或者在一定条件下氧化剂与还原剂混合时，均有可能引起燃烧爆炸。

该公司拟申请经营许可范围不变：喷花类（A、B、C、D）级、旋转类（A、B、C、D）级、升空类（A、B、C）级、吐珠类（A、B、C）级、玩具类（C、D）级、礼花类（A、B）级、架子烟花类（B、C）级、组合烟花类（A、B、C、D）级、爆竹类（C）级。成品因经过包装及装箱后，

相对原料及半成品的危险性降低，但仍存在因仓库超量贮存、分类存放不能达到安全间距、贮存的物质条件与技术条件可靠性不足（如缺少防止小动物进入仓库内啃咬及防潮措施）、成品装卸作业违章操作、仓库管理人员安全素质低、厂内运输工具缺陷等均有引起成品燃烧和爆炸危险。另外由于仓库安全距离不够或防护屏障不全又造成事故扩大的可能。

导致烟花爆竹发生火灾爆炸的原因较多，发生后造成的后果极为严重，不仅会造成仓库损毁、财产损失，而且易造成人员伤亡。烟花爆竹产品在储存过程中发生火灾爆炸的原因主要有：

1、明火

由于外来人员、搬运人员或其他进入仓库的人员携带火种，违章吸烟，或外来火源等易发生火灾；围墙外燃放烟花爆竹造成也会出现明火；若仓库安装照明线路，当电气线路老化、接触不好引起打火、照明灯具、开关不防爆等电气火花也可引起仓库发生火灾爆炸。

2、雷电危害

雷电入侵的主要形式是直击雷和雷电感应。雷电的危害巨大，可以导致设备损坏、人员伤亡、建筑物损坏或电气系统故障，严重者还可导致火灾和爆炸。若烟花爆竹仓库缺少防雷设施或防雷设施接地电阻超标，可遭受雷击事故，由于烟花爆竹易燃易爆，因此对整个库区均应设置防雷设施，建筑物防雷可使用接闪杆，接地电阻应 $\leq 10\ \Omega$ ，定期检查测试，防止雷电危害。

3、摩擦、静电

烟花爆竹成品码垛过高、堆垛过大、使用水泥条、块石等材料，容易因摩擦产生火花而引起燃烧爆炸事故。如烟花爆竹产品质量不合格或使用高感度的氯酸盐等氧化剂，在受热、摩擦、撞击时可引起燃烧爆炸事故。在烟花爆竹成品长期的储存过程中，可能发生包装破损，黑火药、烟火药裸露或散落在地面，遇静电、撞击、摩擦均可导致火灾事故。因此进出仓库的人员均应穿戴防静电服装和导静电鞋，严禁携带任何易燃物品。

4、受潮分解爆炸

由于某些品种的烟花爆竹中使用铝粉、镁粉等金属粉末，空气中含有铝粉 40mg/L 时，遇明火就会爆炸。铝粉、镁粉遇潮湿、水蒸气能分解产生易燃易爆的氢气，积热后自燃。粉尘愈细愈易燃烧。因此若库房漏雨、地面潮湿导致烟花爆竹受潮，可产生分解爆炸。

烟花爆竹仓库引爆的原因分析见下图。

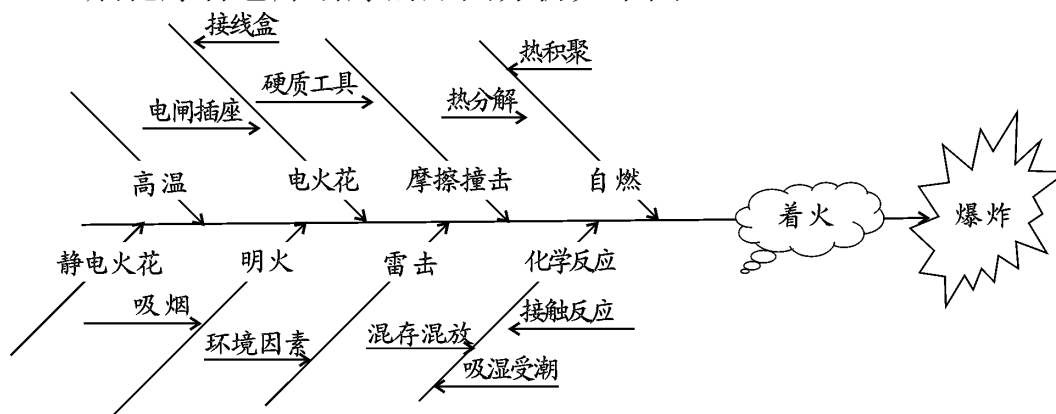

5、爆炸危害

烟花爆竹爆炸通常伴随发热、发光、压力上升等现象，具有很强的破坏作用，主要破坏形式有：

1) 直接的破坏作用。厂房建筑、设备等爆炸后产生许多碎片,飞出后会在相当大的范围内造成危害。

2) 冲击波的破坏作用。物质爆炸时，产生的高温高压气体以极高的速度膨胀，像活塞一样挤压周围空气，把爆炸反应释放出的部分能量传递给压缩的空气层，空气受冲击而发生扰动，使其压力、密度等产生突变，这种扰动在空气中传播就形成冲击波。冲击波的传播速度极快,在传播过程中，可以对周围环境中的机械设备建筑物产生破坏作用和人员伤亡。冲击波还可以在它的作用区域内产生震荡作用，使物体因震荡而松散，甚至破坏。冲击波的破坏作用主要是由其波阵面上的超压引起的。在爆炸点附近，空气冲击波波阵面上的超压可达几个甚至十几个大气压，在如此高的压力作用下，建筑物被摧毁，机械设备、管道等也会受到严重破坏。当冲击波大面积作用于建筑物时，波阵面超压在 20~30kPa 内，就足以使大部分砖木结构物受到严重破坏。超压在 100kPa 以上时，除坚固的钢筋混凝土建筑外，其余部分将全部破坏。

3) 造成火灾。爆炸发生后，产生的高温、高压，建筑物内遗留大量的热或残余火苗，不仅会对仓库本身造成危害，还会把库区周围的杂草引燃，导致火灾。

4) 造成中毒和环境污染。在烟花爆竹大量的爆炸过程中，产生的硫化物、氮氧化物烟雾对环境会造成污染。

3.3 储运过程危险因素分析

3.3.1 储存过程危险因素分析

1、由于库区选址不当，烟花爆竹仓库的外部、内部安全距离不符合要求等原因，储存过程中发生火灾、爆炸事故，会对库区周围人员及库区内作业人员造成人员伤亡、财产损失。因此库区的选址必须符合国家标准的相关规定，内、外部安全距离和安全间距必须符合《烟花爆竹工程设计安全标准》的要求，使人员和危险源保持隔离，降低危险性。

2、建筑物的防火等级不够，设计不规范，直接影响人员的撤离和造成二次事故。

3、明火直接引爆。仓库全部为易燃、易爆物质，由于吸烟、取暖、飞火等原因，易引发爆炸事故。

4、受太阳直射、局部热量聚集，当达到一定温度时，引起火药的自燃，产生明火导致爆炸事故。

5、产品质量不合格，使用了违禁原料，或产品过于敏感，在正常的储存条件下引发事故。

6、烟花爆竹仓库相应较独立，要做好防雷电设计，并采取有效避雷措施，防止雷电造成的燃烧、爆炸事故的发生。

7、烟花爆竹仓库的照明、开关、线路都会产生电气火花，如果没有安装电气线路，临时使用的照明灯具也可能产生火花。

8、静电起火，烟花爆竹在作业过程中产生的静电积聚和人带有静电，无消除静电装置接地造成静电积聚放电。

9、潮气和雨水直接影响产品的质量，同时部分品种的烟花爆竹中使

用铝粉、镁粉等金属粉末，铝粉、镁粉遇潮湿、水蒸气能分解产生易燃易爆的氢气，积热后自燃。因此若库房漏雨、地面潮湿导致烟花爆竹受潮，可产生分解爆炸。

10、仓库内地面不符合要求，地面没有按要求画堆垛线或产品没有按堆垛线堆放，作业通道和通风巷道宽度不够。

11、将不具备爆炸条件的危险等级为 1.3 级的产品，提升到具备爆炸条件的危险等级为 A 级的产品（即违规购进、贮存、销售 A 级类产品和储存 B 级产品），将燃烧事故提升到爆炸事故。

3.3.2 运输过程危险因素分析

1、在库区内的运输采用人力和手推车运输，在装卸搬运操作过程中，撞击、坠落、摩擦、倾斜、重压、滚动、就地拖拉、投掷等均有可能引起烟花爆竹产品的燃烧爆炸。

2、在物料的运输过程中，运输工具产生的火花或撞击、摩擦、坠落、人体产生的静电等均有可能引起危险物的燃烧爆炸。

3、运输过程中运输时，若运输过程中温度过高，加之日光曝晒、摩擦、撞击等，易发生燃烧爆炸事故。

4、在运输时，司机和押运员的管理原因，由明火直接引起爆炸。

5、禁忌性物料混运，一旦泄漏相遇，会发生燃烧、爆炸等事故。

6、运输途中，受雷击和静电积聚引起的火花，造成爆炸事故。

7、产品质量和包装质量不合格，使用了违禁原料，发生爆炸事故的隐患。

8、运输的线路必须按照公安部门指定的线路，避开人员稠密区和重要场所。

9、运输车辆停靠时要加强监管，防止事故的发生。

10、使用非危险化学品车辆进行运输，极易造成事故的发生。

3.3.3 装卸过程危险因素分析

烟花爆竹在装卸搬运过程中，不严格执行操作规程，发生撞击、坠落、

摩擦、倾斜重压，滚动、就地拖拉、投掷等均有可能引起产品的燃烧爆炸。

3.3.4 其它危险性分析

1、物体打击

烟花、爆竹堆垛过高、堆放方式不符合标准，发生倒塌，易发生货物倾倒造成物体打击事故。

2、电气危害

值班室及库、内外电源线路，当电线裸露、电器设备漏电或带电检修设备时，可导致触电事故发生。

3、中毒

烟花爆竹使用的火药属于有毒物品。此类物品经吸入、食入、经皮吸收会对人的神经中枢系统有麻醉作用，对上呼吸道、皮肤、肾脏、粘膜等人体各器官有刺激作用，引发各种疾病；短时间内吸入较高浓度时可引起急性中毒，出现眼及呼吸道明显的刺激症状、眼结膜及头晕、头痛等症状。

4、车辆伤害

库内运输车辆运输装卸过程中，由于驾驶操作不当或车辆故障，将会导致车辆伤害，甚至引起烟花爆竹的火灾和爆炸事故。

5、高处坠落

在对烟花爆竹屋顶进行检查和维修时，作业人员安全意识不强、脚手架安装不良等原因，可能导致高处坠落事故发生。

3.4 环境危险有害因素分析

3.4.1 自然条件危险因素分析

自然条件的影响主要指气候等方面的影响。本节着重分析雷电、高温和潮湿等因素对本项目的影响。

1、雷电

雷电可能触发烟花爆竹火灾爆炸事故，因而防雷设施的可靠性是烟花爆竹行业安全生产的重要因素之一。由于雷电的不确定性，易在防雷设施设置不到位的部位发生直击雷或感应雷雷击事故，引起火灾爆炸。因此烟

花爆竹库房的防雷设计应严格按规范进行，选择可靠的避雷方式、接地电阻、安全间距等，仪有效防止直击雷与感应雷。

2、高温

高温容易引发火灾，特别是在高温、潮湿天气，储存的烟花爆竹内的遇湿发热物质能形成局部高温，可能引发火灾事故。该项目所在地区属温带大陆性气候，但存在夏季高温现象，当夏季环境温度过高时，库内温度升高易发生火灾事故。

3、潮湿

烟花爆竹产品内含有铝粉等物质，这些物质遇湿易产生氢气并放出热量，导致火灾事故。因此仓库必须要有防雨、防潮、防漏措施，防止仓库内存放的烟花爆竹遇潮湿发热，引发燃爆事故。

3.4.2 周边环境危险因素分析

库区内仓库与周边的居住区安全间距符合要求，库区周边活动人员主要是围墙外道路流动人员及少数车辆等，此外，无对库区造成危害的危险源。

3.5 人员因素危险性分析

作业人员是否遵章守纪及公司安全管理水平的高低是实现烟花爆竹仓库安全运行的主要因素之一，在日常生产中人的不安全行为及安全管理不规范是引发事故主要的危险有害因素。

人的不安全行为主要表现为：

1、违章使用明火，违章携带手机等易发生静电和火花的工具进入库区。

2、进入仓库的人员穿戴不防静电的衣物和钉底鞋。据测量，一个普通男子站在绝缘地板上脱化纤毛衣时，人体静电电位可达 8200 伏，起电量为 0.95 微库，积累的静电能力为 3.9 毫焦。这个能量比黑火药的最小静电点火能 0.19 毫焦大 20 倍。如果发生静电放电火花，就会引起爆炸事故。穿硬底、钉底鞋时，散落在地上的烟火药能被行走时的摩擦力引燃起爆。

3、操作不规范：

违规使用铁制工具。铁器冲击、碰撞时产生火花，可引爆烟火药。

错误操作，忽视安全，忽视警告。装卸作业中，碰撞、拖拉、翻滚、倒置以及剧烈振动等，都可引起火灾爆炸事故。

操作、搬运过程中堆垛过高、过密造成倒塌。

4、库房内人员集中，限制库房内的人员是为了限制发生爆炸事故时造成大量的人员伤亡。

5、使用不安全设备，人为造成安全装置失效。

6、安全管理不规范主要表现在：

1) 公司对员工的教育培训不够，未经培训、缺乏或不懂安全操作技术知识。

2) 劳动组织不合理，对现场作业缺乏指导、检查或指导错误。

3) 没有或不认真执行实施事故防范措施，存在侥幸心理，对事故隐患整改不力。

3.6 危险化学品重大危险源辨识

3.6.1 重大危险源辨识

按照《安全生产法》的定义，重大危险源是指长期地或临时地生产、搬运、使用或者储存危险品，且危险品的数量等于或超过临界量的单元。

由于《危险化学品重大危险源辨识》（GB18218-2018）于2018年11月19日发布，于2019年3月1日实施，故本报告按照该标准进行重大危险源辨识。

在《危险化学品重大危险源辨识》（GB18218-2018）标准中规定：单元是指涉及危险化学品的生产、储存装置、设施或场所，单元又细分为储存单元。

储存单元是指用于储存危险化学品的储罐或仓库组成的相对独立的区域，储罐区以罐区防火堤为界限划分为独立的单元，仓库以独立库房(独立建筑物)为界限划分为独立的单元。

根据《危险化学品重大危险源辨识》（GB18218-2018）规定，单元内存在的危险化学品为多品种时，按下式计算，若满足公式（1），则定为重大危险源：

$$\frac{q_1}{Q_1} + \frac{q_2}{Q_2} + \dots + \frac{q_n}{Q_n} \geq 1 \dots\dots\dots(1)$$

式中 q_1 、 q_2 、...、 q_n ---每种危险化学品实际存在量，单位为吨（t）；
 Q_1 、 Q_2 、...、 Q_n ---与各危险化学品相对应的临界量，单位为吨（t）。

表 3.6-1 重大危险源辨识表

	1.1 级危险性建筑物	1.3 级危险性建筑物
临界量	1T（成品仓库 10T）	50T

该公司只有烟花爆竹的储存，因此只存在储存单元，具体划分情况见图 3.6-1。



图 3.6-1 重大危险源辨识流程图

依据《危险化学品重大危险源辨识》GB18218-2018，该项目划分为 3 个独立储存子单元进行辨识，详见下列表。

表 3.6-2 储存单元重大危险源辨识

工房编号	工房用途	危险等级	1.1 级仓库药量 (kg)	1.3 级仓库药量 (kg)
6	1.1 级成品仓库	1.1 ⁻²	6000	/
12	1.3 级成品仓库	1.3	/	20000
15	1.3 级成品仓库	1.3	/	20000
临界量 Q(单位: t)			10T (换算单位: 10000kg)	50T (换算单位: 50000kg)
$\Sigma q/Q$			单栋仓库药量小于临界量	单栋仓库药量小于临界量
判定	该项目储存单元未构成重大危险源			

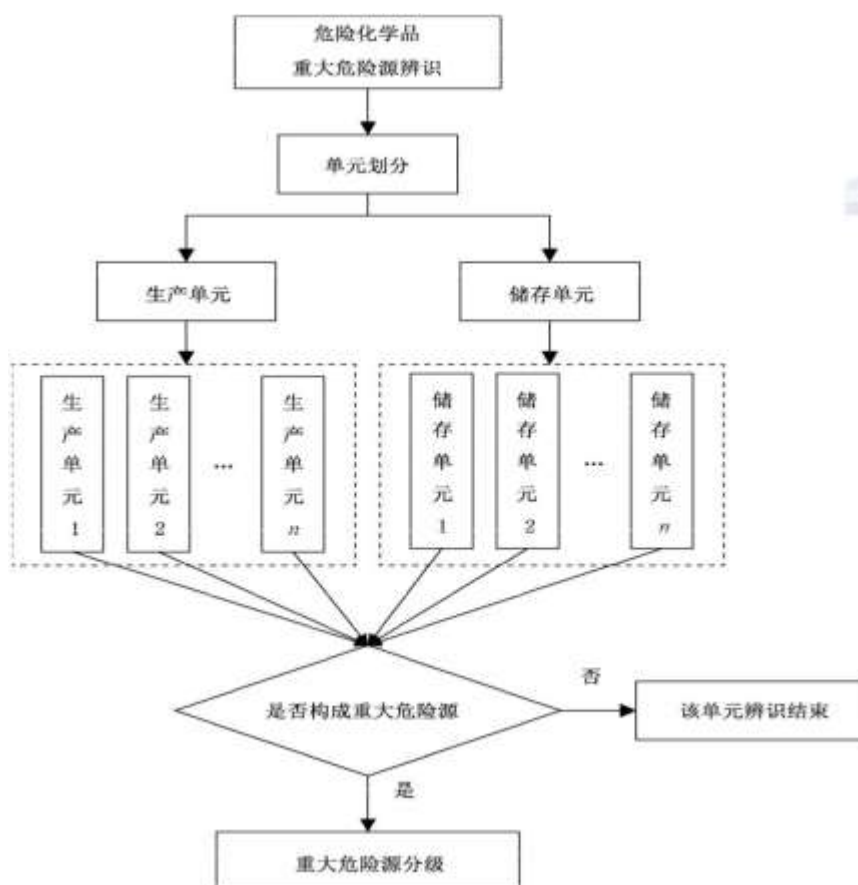
根据以上计算，该项目储存单元未构成危险化学品重大危险源。

3.6.2 重大危险源辨识小结

根据《危险化学品重大危险源辨识》（GB18218-2018）规定，对项目涉及的危险化学品进行重大危险源辨识，该项目 6#1.1 级成品仓库、12#、15#1.3 级成品仓库均未构成重大危险源，故无需进行重大危险源分级。

3.7 重点监控化学品和易制爆化学品辨识

3.7.1 监控化学品辨识

监控化学品辨识是依据《中华人民共和国监控化学品管理条例》，依据《中华人民共和国监控化学品管理条例》的规定，该公司储存的产品为烟花爆竹成品，不属于监控化学品。

3.7.2 易制爆化学品辨识

易制爆化学品辨识是依据《易制爆危险化学品名录》（2017 版），依据《易制爆危险化学品名录》（2017 版）的规定，该公司储存、经营的烟花爆竹成品不属于易制爆化学品。

3.8 事故案例和原因分析

3.8.1 雷电

事故案例：2005 年 4 月 24 日上栗县一花炮厂成品仓库发生雷击爆炸

事故，损失 30 多万。

雷电可能触发烟花爆竹在生产过程中发生火灾、爆炸事故。因而防雷设施的可靠性是烟花爆竹安全生产的主要因素之一，由于雷电的不确定性，易在防雷设施不到位的地方发生直击雷或感应雷雷击事件，引起火灾、爆炸。该企业所在山区位置，尤其是夏天雨季雷电较多，受雷击危害的可能性相对较大。因此，防雷设施应严格按照规范进行，选择可靠的避雷方式，接地电阻必须符合要求，以有效防止直击雷或感应雷的危害。

- 1、触发事件：雷电的火球接触药剂和人员。
- 2、发生条件：直击雷、球形雷。
- 3、防范措施：
 - 1) 直击雷可通过避雷针避免；
 - 2) 球形雷很难预防，大雷暴雨时停止作业，并离开工作岗位到安全处。

3.8.2 机械能（碰撞、摩擦）

事故案例：1989 年 1 月 26 日江苏省建湖县庆丰乡红星花炮厂插引工领硝饼时用铁桶盖放在有药尘的水泥台面上，装满后移动时因水泥台面与铁桶盖摩擦起火引燃台面药尘发生爆炸，死亡 11 人，伤 18 人。

- 1、触发事件：局部能量集中产生自燃点。
- 2、发生条件：药内有硬杂质、使用铁质工具、工具磨损有毛刺、意外跌落、挤压、超负荷疲劳作业、台面有沙粒、拖拉有药的半成品、踩燃地面余药、哄抢领料、烘干过程中翻动、违规使用高敏感度药剂。
- 3、防范措施：
 - 1) 防止杂物进入原材料，混合前原材料应单项筛选；
 - 2) 使用绢筛，不使用铁质工具；
 - 3) 工具及工作台面打磨平整；
 - 4) 不使用违禁药物；
 - 5) 思想高度集中；
 - 6) 严禁加班加点和延长劳动时间，不上晚班。

3.8.3 静电

事故案例：1993年1月8日黑龙江省方正县育林乡春雷花炮厂因工人穿化纤衣服产生静电火花引起爆炸，死亡12人、重伤2人。

静电能够引起火灾爆炸的根本原因在于静电放电火花具有点火能量，而静电保护主要是设法清除、控制静电的产生和积累条件。引火线生产为高危产业，能量很小的静电火花都有可能造成火灾或爆炸事故。

1、触发事件：静电放电火花。

2、发生条件：药剂积聚静电、人体积聚静电、搬运产生静电。

3、防范措施：

1) 有药工作台上铺防静电橡胶板；

2) 工作间装静电消除装置；

3) 操作人员穿防静电或全棉工作服；

4) 操作人员定期消除静电；

5) 保持地面潮湿，使用防静电器具（不能用普通塑料器皿盛装烟火药）。

3.8.4 化学能

事故案例：2000年8月4日江西省上栗县因从内蒙非法运回的亮珠等药料长时间在雨中吸湿、受潮，产生化学放热反应达到着火点引发爆炸，死亡27人，伤26人。

企业使用了升华硫或硫磺长时间暴露在空气中被氧化产生放热反应，并且引火线是由高氯酸钾、木炭等物质混合组成，高氯酸钾常温下稳定，遇热分解易燃，均易发生爆炸。

1、触发事件：温度、静电和摩擦。

2、发生条件：化工材料质量不合格；

3、防范措施：

1) 如果药剂升温立即将药剂摊开散热，人员立即离开至安全地带，1小时后无异常情况才允许上岗；

- 2) 原材料、半成品必须保持干燥；
- 3) 选择符合质量要求的原材料；
- 4) 原料使用完应扎紧袋口，不让其与空气接触。

3.8.5 热能

事故案例：2003年7月28日河北省辛集市郭西花炮厂因在高温天气晾晒礼花弹及药物发生爆炸，死亡35人，2人失踪，103人受伤。

高温、潮湿容易引发火灾。在生产过程中药物、半成品、成品遇湿发热物质能形成局部高温，可能引发火灾、爆炸事故。加之地处亚热带地区，夏季正常最高温度达40℃，当温度过高时，可采取降温措施，防止事故的发生。

- 1、触发事件：热量积累点燃药物。
- 2、发生条件：明火、环境温度过高。
- 3、防范措施：禁止明火源、34℃以上高温停止作业。

4 评价单元划分及评价方法选择

4.1 评价单元的划分

根据《烟花爆竹企业安全评价规范》（AQ4113-2008）结合评价对象实际情况，本次评价将对象划分为以下几个评价单元：

- 1、资料审核单元
- 2、总体布局和条件设施单元
- 3、现场检查单元
- 4、安全防护设施评价单元
- 5、周边环境危险性评价单元
- 6、安全经营条件评价单元
- 7、重大安全事故隐患检查

4.2 评价方法及选择

根据公司烟花爆竹仓库的具体情况、特点及储存的物质特性，结合考虑各种评价方法的适用范围，本次评价采用以定性、定量评价为主，结合其他评价方法的综合评价方法。具体采用评价方法见下表。

表 4.2-1 各评价单元选用的评价方法汇总表

评价单元	评价方法
资料审核单元	安全检查表法
总体布局和条件设施单元	安全检查表法
现场检查单元	安全检查表法
安全防护设施评价单元	安全检查表法
周边环境危险性评价单元	根据现场实际情况进行论述
安全经营条件评价单元	根据相关文件和现场实际情况进行论述
重大安全事故隐患检查	安全检查表法

5 定性、定量评价

5.1 资料审核单元安全评价

资料审核评价包括公司组织机构、从业人员、规章制度及相关技术资料等方面的情况，本节根据《烟花爆竹企业安全评价规范》（AQ4113-2008）《表 A.2 烟花爆竹批发经营企业安全评价资料审核表》对被评价单位提供的资料审核评价，评价过程见下表。

表 5.1-1 资料审核表

序号	项目	审核项目	审核情况	审核结论
1	组织机构	法人条件证明	公司已取得营业执照，有独立的法人资格	合格
		安全生产组织机构	有安全生产组织机构	合格
		产品质量检测检验管理机构	供货方借助第三方正规检测机构进行数据检测。	合格
		保卫组织机构	设置了仓库保卫组织	合格
		应急救援组织	有应急救援组织	合格
2	从业人员	主要负责人、分管负责人、安全管理人员培训考核上岗证	主要负责人及安全管理员均持证上岗，详见附件。	合格
		守护员、保管员培训考核上岗资格证明	特种作业人员持证上岗，证明详见附件	合格
		驾驶、押运人员资格证明	有驾驶员、押运员资格证明	合格
		其他从业人员培训上岗资格证明	由企业内部培训合格后上岗	合格
		从业员工工伤保险及安全责任险	有保险证明	合格
3	规章制度	安全生产责任制度	有安全生产责任制度	合格
		安全管理责任制度	有安全管理责任制度	合格
		仓库安全管理制度	有仓库安全管理制度	合格
		仓库保管守卫制度	有仓库保管守卫制度	合格
		防火防爆安全管理制度	有防火防爆安全管理制度	合格
		安全检查和隐患排查治理制度	有安全检查和隐患排查治理制度	合格
		事故应急救援与事故报告制度	有事故应急救援与事故报告制度	合格
		买卖合同管理制度	有买卖合同管理制度	合格

上栗县星美烟花贸易有限公司烟花爆竹经营（批发）项目安全现状评价报告

		产品流向登记制度	有产品流向登记制度	合格
		产品检验验收制度	有产品检验验收制度	合格
		从业人员安全教育培训制度	有从业人员安全教育培训制度	合格
		违规违章行为处罚制度	有违规违章行为处罚制度	合格
		企业负责人值（带）班制度	有企业负责人值（带）班制度	合格
		安全生产费用提取和使用制度	有安全生产费用提取和使用制度	合格
		装卸（搬运）作业安全规程	有装卸（搬运）作业安全规程	合格
		安全设施设备管理制度	有安全设施设备管理制度	合格
		从业人员安全教育培训制度	有从业人员安全教育培训制度	合格
		安全目标管理与奖惩制度	有安全目标管理与奖惩制度	合格
		动火作业管理制度	有动火作业管理制度	合格
		安全投入保障制度	有安全投入保障制度	合格
		安全检查制度	有安全检查制度	合格
		安全操作规程	有安全操作规程	合格
		重大危险源评估与监控措施	未构成危险化学品重大危险源	合格
		产品流向登记管理制度	有产品流向登记管理制度	合格
		产品入库检验现状制度	有产品入库检验现状制度	合格
		不合格产品处置制度	有不合格产品处置制度	合格
		隐患排查整改和事故记录	有隐患排查整改和事故记录	合格
		事故应急救援预案	有事故应急救援预案	合格
其他相关资料	制定了安全检查制度等	合格		
4	技术资料	设计说明书	有设计说明书	合格
		平面布置图	有库区总平面布置图	合格
		库房施工设计图	该项目仓库均为原建，无施工设计图	合格
		安全设施和设备清单	有安全设施设备清单	合格
		消防设施和设备清单	有消防设施设备清单	合格
		主要生产设施和设备检验合格证明	该公司已提供防雷检测和防静电检测合格证书	合格
		特种设备检验合格证明	无特种设备	合格
		配送运输车辆情况	该公司委托的运输公司持有道路运输经营许可证，有危险货物运输资质。	合格
资料审查结论意见			符合安全条件	

注：a)本表所列的审核和检查项目，全部合格，符合安全条件；

b)本表所列的审核和检查项目，有一项不合格的，不符合安全条件。

5.2 总体布局和条件设施单元安全评价

根据《烟花爆竹企业安全评价规范》（AQ4113-2008）《表 B.2 烟花爆竹批发经营企业安全评价总体布局和条件设施现场检查表》对仓库选址及总体布局单元检查评价，评价过程见下表。

表 5.2-1 总体布局和条件设施单元现场检查表

序号	项目	审核项目	审核情况	审核结论
1	总体布局	选址	该公司租赁的仓库地址位于江西省萍乡市上栗县鸡冠山乡横下村，库区东面 250m 范围内为山地；南面为零售民房及本春加油站；西南面为樟坡出口花炮厂；西面及北面 250m 范围内均为山地。项目选址符合城乡规划要求，并避开密集居民区、学校、工业区、旅游区、铁路运输线、高压输电线等。	合格
		围墙	租赁仓库的厂区设置在地势平缓处有砌体围墙，其它陡峭处设置有金属刺丝网，与外界隔绝，能保证无外来人员出入。	合格
		功能分区	分区合理	合格
		建筑物危险等级划分和布置	建筑物危险等级划分与总平面布置图相符，布置合理	合格
		危险品运输通道	库区内、外部运输通道通畅，无关人员和车辆不通过库区	合格
		值班室	值班室布置合理	合格
		外部安全距离	库区外部安全距离符合《烟花爆竹工程设计安全标准》要求	合格
		安全疏散条件	仓库设置有 2 个以上安全出口，仓库内任一点至安全出口的距离均不大于 15m	合格
2	条件和设施	库区主要道路的宽度、坡度，建筑物之间的通道宽度	库区主要道路宽度约 4 米，建筑物之间设有回车坪，宽度不小于 10 米。	合格
		消防设施、消防水源、水量、保护范围、补充时间	符合要求	合格
		安全监控保卫设施	库区配备了视频监控系统和通讯设备	合格

		和固定值班电话	
资料审查结论意见		符合安全条件	

注：a)本表所列的审核和检查项目，全部合格的，为符合安全条件；

b)本表所列的审核和检查项目，有一项不合格的，为不符合安全条件。

5.3 现场检查单元安全评价

本节根据《烟花爆竹企业安全评价规范》（AQ4113-2008）《表 C.3 烟花爆竹经营企业安全评价现场检查表》对被评价单位烟花爆竹仓库现场情况进行检查评价，评价过程见下表。

表 5.3-1 烟花爆竹批发经营企业安全评价现场检查表

序号	项目	检查项目	检查情况	检查结论
1	定级 定量	建筑危险等级	符合要求	合格
		核定存药量	符合要求	合格
		内部安全距离	内部安全距离符合规范要求	合格
		安全标志	符合要求	合格
2	建筑 结构	建筑设计和结构	符合要求	合格
		建筑防火等级	库房耐火等级均为二级	合格
		门的开启方向、宽度、数量以及与其他建筑物门的对应方向	库门均向外开启，门宽大于 1.5m，库门没有与其他建筑物门相对应	合格
		窗的结构、材料以及开启方向	符合要求	合格
		屋盖的材料、结构	屋盖为彩钢瓦屋盖	合格
		墙的结构、厚度，内墙面、梁或过梁的设计等	仓库为砖混墙体、钢架梁承重结构	合格
		地面阻燃性、柔性、导静电性能	库房为水泥地面，光滑平整，符合要求	合格
		仓库防潮、隔热、通风与防小动物	仓库采取了防潮措施，设置了高窗。	合格
3	疏散 要求	安全出口的数量，设置方向和位置，疏散距离	符合要求	合格
		建筑物内的通道宽度	建筑物内通道宽度为 1.5 米	合格
		门口的台阶及坡度	库房门口未设门槛、无台阶	合格
4	人员	核定数量	符合要求	合格

		培训和上岗证	主要负责人、安全管理员及特种作业人员均持证上岗，详见附件。	合格
		衣着	员工衣着为棉制品	合格
		防护用品及材质	防火用品的材质为棉制品	合格
		年龄及身体状况	员工的年龄和身体状况符合规范要求	合格
5	消防	设施、器材的配置和检验	12#1.3 级成品仓库灭火器配备不符合要求	不合格
		防火设备和措施	符合要求	合格
		电器设备的选型与安装	符合要求	合格
		电器照明的选型与安装	符合要求	合格
		电线的选型、连接和敷设	符合要求	合格
		建筑物的防雷	仓库设置了防雷设施，并检测合格	合格
		设备和电器的接地	符合要求	合格
		设备的检修和维护	符合要求	合格
		消除人体静电装置	设置有静电消除装置，并经过相关部门检测合格	合格
6	贮存与运输	产品堆垛的高度和堆垛间距	产品堆垛的高度和堆垛间距符合要求	合格
		运输通道的宽度	运输通道宽度符合规范要求	合格
		库房地面防潮措施	采取了防潮措施	合格
		库房内温度、湿度、通风的控制	配备了湿度计并有记录，自然通风	合格
		机动车库区行走路线和装卸	库区内机动车行驶线路畅通，符合安全要求	合格
7	制度 规程	岗位安全管理制度	有岗位安全管理制度	合格
		岗位安全操作规程	有岗位安全操作规程	合格
结论意见		有 1 项不符合，复查时企业已按照整改要求整改到位，整改措施有效，符合安全条件		

注：a)本表所列的审核和检查项目，全部合格的，为符合安全条件；

b)本表所列的审核和检查项目，有一项不合格的，为不符合安全条件；

5.4 安全防护设施评价

5.4.1 防雷、防静电设施

根据《建筑物防雷设计规范》GB50057-2010、《烟花爆竹作业场所接

地电阻测量方法》AQ4106-2008、《烟花爆竹工程设计安全标准》GB50161-2022 要求对该项目危险性建筑的防雷、防静电设施进行评价，情况如下列表所示：

表 5.4-1 项目危险性建筑物防雷装置安装情况一览表

工房编号	库房名称	危险等级	危险场所类别	防雷要求	防雷安装情况	判定结果
6	6号成品仓库 (1.1级成品仓库)	1.1 ⁻²	F0	第一类	第一类	符合要求
12	12号成品仓库 (1.3级成品仓库)	1.3	F1	第二类	第一类	符合要求
15	15号成品仓库 (1.3级成品仓库)	1.3	F1	第二类	第一类	符合要求

由江西中天防雷技术有限公司检测合格，并出具检测合格报告，详见附件。

表 5.4-2 项目危险性建筑物静电消除装置安装情况一览表

工房编号	库房名称	危险等级	接地电阻要求	接地电阻情况	备注
6	6号成品仓库 (1.1级成品仓库)	1.1 ⁻²	≤100Ω	49.3	符合要求
12	12号成品仓库 (1.3级成品仓库)	1.3	≤100Ω	64.3	符合要求
15	15号成品仓库 (1.3级成品仓库)	1.3	≤100Ω	75.2	符合要求

由本溪普天防雷检测有限公司检测合格，并出具检测合格报告，详见附件。

结论：由上列表数据可知，该项目各危险性建筑物均安装了防雷防静电装置，并经具备检测检验资质的检测检验部门检测合格，出具有检测合格报告，符合要求。

5.4.2 其它安全设施评价汇总

库区安全防护设施包括消防设施、视频监控设施、电气设备和电气线路、围墙、安全警示标志等，评价过程见下表。

表 5.4-3 安全防护设施检查表

序号	检查内容	检查情况	检查结论
1	库区消防设施设置是否符合国家	符合要求	合格

序号	检查内容	检查情况	检查结论
	相关标准规定		
2	防雷防静电设施是否符合国家有关标准规定	库区设有防雷防静电装置，并均由具有检测检验资质单位检测合格且出具检验检测合格报告	合格
3	防盗报警电话等监控设施、保卫设施是否符合国家有关规定	库区视频监控系统装置运行良好	合格
4	库区电线、照明、电气设备等电气设施是否符合国家相关标准规定	成品仓库内未安装电气设施	合格
5	防护屏障的形式及防护能力	6#1.1级成品仓库为1.1级建筑物，四周设立了自然山体防护屏障；12#、15#1.3级成品仓库为1.3级建筑物，可不设立防护屏障。	合格
6	围墙	租赁仓库的厂区设置在地势平缓处有砌体围墙，其它陡峭处设置有金属刺丝网，与外界隔绝，能保证无外来人员出入。	合格
7	安全标识	符合要求	合格
8	其它安全设施	库区值班人员均配备固定电话保持通讯，应急救援组织配备有移动式电话	合格
安全设施现场检查意见		无不合格项，符合安全条件	

注：a)本表所列的审核和检查项目，全部合格的，为符合安全条件；

b)本表所列的审核和检查项目，有一项不合格的，为不符合安全条件；

5.5 建筑结构与耐火等级

根据《烟花爆竹工程设计安全标准》GB50161-2022 建筑结构与耐火等级要求对该项目危险性建筑物的建筑结构与耐火等级进行评价，情况如下：

表 5.5-1 项目危险性建筑物建筑结构与耐火等级符合性评价情况一览表

工房编号	工房用途	建筑面积 (m ²)	危险等级	建筑结构与屋盖形式	耐火等级要求	耐火等级现状	判定结果
6	1.1级成品仓库	600	1.1 ⁻²	钢筋混凝土框架结构、钢梁	二	二	合格

工房编号	工房用途	建筑面积 (m ²)	危险等级	建筑结构及屋盖形式	耐火等级要求	耐火等级现状	判定结果
				彩钢瓦屋盖			
12	1.3 级成品仓库	1200	1.3	钢筋混凝土框架结构、钢梁 彩钢瓦屋盖	二	二	合格
15	1.3 级成品仓库	1200	1.3	钢筋混凝土框架结构、钢梁 彩钢瓦屋盖	二	二	合格

结论：企业现有建筑的建筑结构与耐火等级安全性符合要求。

5.6 危险性建筑物内外部距离

5.6.1 外部距离

该公司租赁的仓库地址位于江西省萍乡市上栗县鸡冠山乡横下村，库区东面 250m 范围内为山地；南面为零售民房及本春加油站；西南面为樟坡出口花炮厂；西面及北面 250m 范围内均为山地。项目选址符合城乡规划要求，并避开密集居民区、学校、工业区、旅游区、铁路运输线、高压输电线等。该项目与四周外部建、构筑物的外部距离情况见下表：

表 5.6-1 该项目租赁的 6#1.1 级成品仓库、12#、15#1.3 级成品仓库外部距离情况一览表

方位	工房名称	工房编号	等级	药量 (kg)	相邻建筑物情况	实际距离 (m)	标准要求距离 (m)	结论
租赁江西烟花爆竹物流中心有限公司的 6#1.1 级成品仓库外部距离情况								
东面	1.1 级成品仓库	6	1.1 ⁻²	6000	山地	>230	230	符合要求
南面	1.1 级成品仓库	6	1.1 ⁻²	6000	“万东线”	867.4	230	符合要求
西面	1.1 级成品仓库	6	1.1 ⁻²	6000	山地	>230	230	符合要求
北面	1.1 级成品仓库	6	1.1 ⁻²	6000	山地	>230	230	符合要求
租赁江西烟花爆竹物流中心有限公司的 12#1.3 级成品仓库外部距离情况								
东面	1.3 级成品仓库	12	1.3	20000	山地	>85	85	符合要求

方位	工房名称	工房编号	等级	药量 (kg)	相邻建筑物情况	实际距离 (m)	标准要求距离 (m)	结论
南面	1.3 级成品仓库	12	1.3	20000	18#综合办公楼	342.9	85	符合要求
西面	1.3 级成品仓库	12	1.3	20000	山地	>85	85	符合要求
北面	1.3 级成品仓库	12	1.3	20000	山地	>85	85	符合要求
租赁江西烟花爆竹物流中心有限公司的 15#1.3 级成品仓库外部距离情况								
东面	1.3 级成品仓库	15	1.3	20000	山地	>85	85	符合要求
南面	1.3 级成品仓库	15	1.3	20000	18#综合办公楼	148.6	85	符合要求
西面	1.3 级成品仓库	15	1.3	20000	山地	>85	85	符合要求
北面	1.3 级成品仓库	15	1.3	20000	山地	>85	85	符合要求

结论：根据以上评价结果得知，该项目各危险性建筑物的内外距离均符合《烟花爆竹工程设计安全标准》 GB50161-2022 内（外）部最小允许距离要求，符合安全条件。

5.6.2 内部距离

根据《烟花爆竹工程设计安全标准》 GB50161-2022 内部最小允许距离对该项目危险性建筑物之间的内部距离进行评价，情况如下表所示：

表 5.6-2 6#1.1 级成品仓库内部距离情况一览表

库房编号	库房用途	危险等级	药物限量 (kg)	相邻构筑物	危险等级	药物限量 (kg)	标准距离 (m)	实际距离 (m)
6	1.1 级成品仓库	1.1 ⁻²	6000	9#1.3 级成品仓库	1.3	20000	40	115.1

表 5.6-3 12#1.3 级成品仓库内部距离情况一览表

库房编号	库房用途	危险等级	药物限量 (kg)	相邻构筑物	危险等级	药物限量 (kg)	标准距离 (m)	实际距离 (m)
12	1.3 级	1.3	20000	11#1.3 级成品仓	1.3	20000	40	40

	成品仓库			库				
				13#1.3级成品仓库	1.3	20000	40	40

表 5.6-4 15#1.3 级成品仓库内部距离情况一览表

库房编号	库房用途	危险等级	药物限量(kg)	相邻构筑物	危险等级	药物限量(kg)	标准距离(m)	实际距离(m)
15	1.3 成品仓库	1.3	20000	14#1.3 级成品仓库	1.3	20000	40	53.3
				16#1.3 级成品仓库	1.3	20000	40	41

5.7 周边环境危险性评价

5.7.1 库区内存在的危险、有害因素对周边单位生产、经营活动或者居民生活的影响

根据第三章项目主要危险有害因素分析结果可知，库区烟花爆竹仓库储存的烟花爆竹全部为易燃、易爆物质，其运行过程中存在的主要危险因素是发生火灾、爆炸事故。因库区外表距离均符合规范要求，故库区发生的火灾、爆炸事故对周边人员活动影响较小。

但库区发生火灾、爆炸事故时产生的烟尘、气味会对周边环境如环境空气等造成一定程度的污染。

5.7.2 周边单位生产、经营活动或居民生活对库区的影响

该项目周边外部距离均符合要求，周边单位生产经营活动或居民生活对仓库造成危害较小。

5.7.3 自然环境对库区可能产生的影响

根据当地自然条件分析，项目烟花爆竹仓库选址所处地域不存在洪涝灾害影响，其自然条件、地质、水文等，对项目建设基本无影响。

当地自然条件对建设项目存在的主要影响的是雷电影响，如防雷设施

接地失灵，在雷雨季节遭到雷击会发生爆炸燃烧。因此，该项目仓库所提供的防雷防静电装置检测检验报告为符合要求。只要采取了相应的安全措施，自然条件的不利影响是可以避免的。

5.8 安全经营条件评价

本节根据有关法律法规要求，检查上栗县星美烟花贸易有限公司安全经营条件是否符合上述法规要求，检查过程见下表。

表 5.8-1 安全经营条件评价检查表

序号	检查内容	实际情况	检查结论
1	各烟花爆竹批发经营公司必须设置符合国家标准的烟花爆竹储存仓库，严禁租赁闲置库房或其他设施进行烟花爆竹储存	符合要求	合格
2	严格执行烟花爆竹建设项目安全许可审查制度。安全评价机构应按照安全生产行业标准《烟花爆竹企业安全评价规范》（AQ4113-2008）对烟花爆竹建设项目进行安全评价	本评价报告按照 AQ4113-2008《烟花爆竹企业安全评价规范》要求对公司烟花爆竹经营条件进行安全评价	合格
3	各烟花爆竹批发经营公司所属储存仓库的仓库面积和危险等级必须与其经营规模和产品等级相匹配，烟花爆竹产品应按国家标准规定以 1.1 ⁻² 、1.3 级分级分库储存	公司租赁的 6#1.1 级成品仓库其中的 50m ² 用于储存 A、B 级喷花类、A、B 级旋转类、A、B 级升空类、A、B 级吐珠类、A、B 级礼花类、B 级架子烟花类、A、B 级组合烟花类产品，该仓库危险等级为 1.1 ⁻² 级；租用 15#1.3 级成品仓库其中的 300m ² 用于储存 C、D 级喷花类、C、D 级旋转类、C 级升空类、C 级吐珠类、C、D 级玩具类、C 级架子烟花类、C、D 级组合烟花类产品，该仓库危险等级为 1.3 级；租用 12#1.3 级成品仓库其中的 300m ² 用于储存 C 级爆竹类产品，该仓库危险等级为 1.3 级。	合格
4	依据《烟花爆竹工程设计安全标准》（50161）	仓库内外部安全距离、库房建筑	合格

序号	检查内容	实际情况	检查结论
	的规定设置烟花爆竹仓储设施的内外安全距离、库房建筑结构、安全疏散条件以及消防、防爆、防雷、防静电等安全设施；库区设置符合安全生产行业标准的安全监控系统	结构、安全疏散条件均符合相关规范要求，按要求设置消防、防爆、防雷、防静电等安全设施，有设置安全监控系统	
5	各批发公司应配备烟花中氯酸钾定性分析快速检测试剂，对每一批省内外购进的烟花爆竹产品进行严格检验，发现问题及时上报相关部门	公司购进的烟花爆竹产品均要求供货方提供产品合格证，可保证每一批产品的质量合格	合格
6	公司应制定台帐和对抽查结果进行记录，做好日常档案管理工作。实现对烟花爆竹产品进行流向控制，阻断非法或违规产品进入消费市场	公司已制定台账记录制度，对烟花产品流向进行登记，进行流向控制	合格
7	建立健全安全生产责任制、各项安全管理制度和安全操作规程；设置安全管理机构或者配备安全管理人员	该公司已制定安全生产责任制、各项安全管理制度和安全操作规程，设置安全管理机构并配备特种作业人员	合格
8	主要负责人或安全管理人员应当具备烟花爆竹经营方面的安全知识和管理能力，并经安全生产监督管理部门考核合格；仓库报关员、守护员应当接受烟花爆竹专业知识培训，并经考核合格；其他从业人员应当经过本单位的安全知识教育和培训	主要负责人、安全管理员及特种作业人员均持证上岗，详见附件。	合格
9	具备专业烟花爆竹批量配送服务能力，其运输车辆符合国家标准并取得相应资质	具备烟花爆竹配送服务能力，委托运输公司持有道路运输经营许可证	合格
综合结论		无不合格项，符合经营条件	

注：a)本表所列的审核和检查项目，全部合格的，为符合安全条件；

b)本表所列的审核和检查项目，有一项不合格的，为不符合安全条件。

5.9 重大安全事故隐患检查判定

表 5.9-1 重大安全事故隐患检查判定

序号	隐患种类	现场检查	判定
1	主要负责人、安全生产管理人员未依法经	主要负责人及安全管理员均持证上岗，	合格

序号	隐患种类	现场检查	判定
	考核合格	详见附件。	
2	特种作业人员未持证上岗	已依法经考核合格，持证上岗	合格
3	库房实际作业人员数量超过核定人数	未超过核定人数作业	合格
4	库房实际存储药量超过核定药量	未超过核定药量储存	合格
5	库房内、外部安全距离不足，1.1级库房防护屏障缺失或者不符合要求	库房内、外部安全距离符合要求	合格
6	防静电、防火、防雷设备设施缺失或者失效	已安装防雷防静电装置并检测合格	合格
7	擅自改变库房用途或者违规私搭乱建	未发现该现象	合格
8	工厂围墙缺失或者分区设置不符合国家标准	该公司租赁仓库的厂区设置在地势平缓处有砌体围墙，其它陡峭处设置有金属刺丝网，与外界隔绝，能保证无外来人员出入。	合格
9	未建立与岗位相匹配的全员安全生产责任制或者未制定实施生产安全事故隐患排查治理制度	已按要求进行建立和制定	合格
10	出租、出借、转让、买卖、冒用或者伪造许可证	未发现出租、出借、转让、买卖、冒用或者伪造许可证等行为	合格
11	经营的产品种类、危险等级超许可范围	现场检查未发现该公司经营的产品种类、危险等级超许可范围	合格
12	分包、转包库房组织经营	该公司未分包、转包库房组织经营	合格
13	一证多股东各自独立组织经营	该公司未一证多股东各自独立组织经营	合格
14	许可证过期，整顿改造、恶劣天气等停业期间组织经营	该公司为经营许可证在有效期范围内，未出现整顿改造、恶劣天气等停业期间组织经营的情况	合格
15	烟花爆竹仓库存放其它爆炸物等危险物品或者经营违禁超标产品	该公司烟花爆竹仓库未存放其它爆炸物等危险物品或者经营违禁超标产品	合格

5.10 综合评价结果

1、资料审核情况

通过评价组现场检查、资料收集审核，该项目的资料审核基本符合《烟花爆竹企业安全评价规范》（AQ4113-2008）的相关要求。

2、总体布局和条件设施评价

从报告《总体布局和条件设施单元现场检查表》检查结果可以看出，项目库区总体布局和条件设施符合要求。

3、现场安全检查评价

根据现场检查表可知，该项目有 1 项不合格（12#1.3 级成品仓库灭火器配备不符合要求），复查时企业已按照整改要求整改到位，整改措施有效，符合安全生产条件。

4、安全防护设施评价

从《安全防护设施检查表》结果中可以看出，库区安全防护设施设置符合要求。

5、周边环境危险性评价

该项目储存库区选址符合烟花爆竹储存需要，租赁仓库的厂区设置在地势平缓处有砌体围墙，其它陡峭处设置有金属刺丝网，并定期清理防火隔离带，符合要求。

6、安全经营条件评价结果

从评价结果来看，公司符合安全经营条件。

7、重大安全事故隐患检查判定结果

从评价结果来看，公司无重大安全事故隐患。

6 安全对策和整改

上栗县星美烟花贸易有限公司根据《安全生产法》和《烟花爆竹经营许可实施办法》的有关要求，建立了较完善的安全管理组织，明确了各级人员安全生产责任制，制定了各项安全管理制度和安全操作规程。本报告针对该公司经营过程提出以下安全对策措施。

6.1 安全对策措施、建议的依据及原则

1、安全对策措施的依据：

- 1) 物料危险、有害因素的辨识分析；
- 2) 符合性评价的结果；
- 3) 国家有关安全生产法律、法规、规章、标准、规范。

2、安全对策措施建议的原则：

1) 安全技术措施等级顺序：

- (1) 直接安全技术措施；
- (2) 间接安全技术措施；
- (3) 指示性安全技术措施；

(4) 若间接、指示性安全技术措施仍然不能避免事故，则应采取安全操作规程、安全教育、安全培训和个体防护等措施来预防、减弱系统的危险、危害程度。

2) 根据安全技术措施等级顺序的要求应遵循的具体原则：消除；预防；减弱；隔离；连锁；警告。

3) 安全对策措施建议具有针对性、可操作性和经济合理性。

4) 对策措施符合国家有关法规、标准及规范的规定。

5) 在满足基本安全要求的基础上，对项目重大危险源或重大风险控制提出保障安全运行的对策建议。

6.2 应采取的安全对策措施及改进措施

6.2.1 整改建议

我公司评价人员于 2023 年 02 月 08 日对上栗县星美烟花贸易有限公司的烟花爆竹储存仓库进行现场检查，对库房存在的不符合安全要求之处提出以下整改意见：

表 6.2-1 企业存在问题和整改建议

序号	现场检查发现的问题	整改建议	紧迫程度
1	12#1.3 级成品仓库灭火器配备不符合要求	12#1.3 级成品仓库灭火器应按要求配备	中

6.2.2 整改复查情况

应上栗县星美烟花贸易有限公司委托，我公司对该公司贮存烟花爆竹安全条件评价所提出的整改意见进行了现场复查，情况如下表所示：

表 6.2-2 企业整改落实情况表

序号	存在问题	整改情况	检查情况
1	12#1.3 级成品仓库灭火器配备不符合要求	12#1.3 级成品仓库灭火器已按要求配备	符合要求

6.3 补充的安全对策措施建议

- 1、完善库区内疏散标志；
- 2、应定期维护库区内安全警示牌及标语；
- 3、将《安全设施设备管理制度》落实到位，定期检查、维养安全设施设备；
- 4、每半年进行一次应急演练，并根据演练情况完善应急救援预案；
- 5、应按要求进行标准化创建，落实安全制度和工作要求，做好岗位记录和流程记录，并及时存档，推动标准化工作的运行并向高层次发展；
- 6、企业应密切注意，使仓库外部安全距离范围内不得有影响建筑物存在。如存在有建筑迹象，应立即向管理部门报告；一旦有影响建筑物存在，应立即停止使用该仓库，经专家进行安全论证后确定安全程度；

7、仓库一旦发生火灾，在无爆炸和迸射危险的情况下，用消防水进行吊射，当整个库房灭火后，应继续将烟花爆竹成品淋湿淋透，以防化学能产生二次火灾；如果整个房间的火势控制有困难，要求将相邻库房的产品用水淋湿淋透，火势控制后，对淋湿的成品进行检查，将淋湿的成品用水浸泡，湿透后请相关专家将药剂与壳体分离后烧毁；

8、企业应按要求为员工购买工伤保险及安全责任险。

7 安全评价结论

本次安全现状评价通过上栗县星美烟花贸易有限公司烟花爆竹仓库安全现状的危险有害因素分析、资料审核、总体布局、现场检查以及事故后果模拟分析，对于项目运行过程中可能发送的安全事故进行了系统分析与评价，得出如下结论：

7.1 项目主要危险、有害因素及事故种类、重大危险源

1、本项目可能存在的危险、有害因素是：火灾、爆炸及物体打击、高处坠落等危险、有害因素，其中火灾、爆炸最容易发生，且危险性最大。导致火灾爆竹事故发生的主要原因为明火、雷电、摩擦、静电、受潮分解爆炸等，此外，产品质量不合格或使用违禁药物在运输和燃放时也容易发生安全事故。

2、主要事故种类：火灾、爆炸。

7.2 安全评价结果

1、上栗县星美烟花贸易有限公司经营的烟花爆竹易燃易爆，其主要危险成份为黑火药和烟火药等，在储存、运输和日常经营过程中存在火灾、爆炸及物体打击、高处坠落、触电等危险、有害因素，其中火灾、爆炸最容易发生，且危险性最大。导致火灾爆竹事故发生的主要原因为明火、雷电、摩擦、静电、受潮分解爆炸，此外，产品质量不合格或使用违禁药物在运输和燃放时也容易发生安全事故。

2、该公司租赁的 6#1.1 级成品仓库、12#、15#1.3 级成品仓库未构成危险化学品重大危险源。

3、对上栗县星美烟花贸易有限公司分为安全管理（资料审核）和仓储场所（现场检查）等单元进行安全评价。在资料审核方面分 6 个部分进行评价，该公司提供的资料均符合要求。在现场评价检查方面，分为仓库建筑、安全间距、总体布局、消防电气；安全管理组织机构、安全管理制

度和安全操作规程；经营流程；人员培训；事故应急救援预案；安全警示标志和标识牌；其他方面六个部分进行检查评价，查出 1 个安全隐患，企业已整改到位。

4、为防止安全事故发生，进一步提高企业的安全管理水平，本报告对上栗县星美烟花贸易有限公司在安全管理制度、事故应急救援预案、从业人员、经营过程等方面提出了相应的要求和安全对策措施，企业应按照本报告提出的建议加强烟花爆竹的经营管理，确保各项工作符合《安全生产法》、《烟花爆竹安全管理条例》等法律法规及相关技术标准要求。

7.3 评价结论

经过对上栗县星美烟花贸易有限公司烟花爆竹经营（批发）项目进行安全现状评价，评价组确认：上栗县星美烟花贸易有限公司烟花爆竹经营（批发）项目的外部环境状况、内部平面布置、储存条件、运输、仓库建筑结构、安全设施及仓库的安全管理，符合《烟花爆竹安全管理条例》、《烟花爆竹经营许可实施办法》、《烟花爆竹工程设计安全标准》等国家有关安全生产的法律法规标准的要求。

本安全现状评价总结论为：上栗县星美烟花贸易有限公司烟花爆竹经营（批发）项目的储存经营现状符合储存和经营烟花爆竹喷花类（A、B、C、D）级、旋转类（A、B、C、D）级、升空类（A、B、C）级、吐珠类（A、B、C）级、玩具类（C、D）级、礼花类（A、B）级、架子烟花类（B、C）级、组合烟花类（A、B、C、D）级、爆竹类（C）级产品的安全条件。

8 附件清单

- 一、 现场照片；
- 二、 营业执照；
- 三、 经营（批发）许可证；
- 四、 评价委托书；
- 五、 资料真实性声明；
- 六、 整改回复；
- 七、 整改照片；
- 八、 仓库租赁证明、仓储公司营业执照及经营（批发）许可证；
- 九、 主要负责人、安全管理员资质证及特种作业员资质证；
- 十、 防雷检测报告；
- 十一、 防静电检测报告；
- 十二、 应急预案备案登记表；
- 十三、 货物运输合同及运输相关资料；
- 十四、 工伤保险及安全生产责任险购买证明；
- 十五、 上栗县创建省级高新园工作领导小组办公室关于印发《上栗县烟花爆竹产业进园区工作实施方案》的通知（栗创高办字[2022]3号）

1、现场照片





3、经营（批发）许可证

	
<h1>烟花爆竹经营(批发)许可证</h1>	
编号：(赣)YHPF[2022]PXSS(2)011号	
单位名称：	上栗县星美烟花贸易有限公司
主要负责人：	盛巧
注册地址：	萍乡市上栗县金山镇赣湘合作产业园人才大厦8055号（上栗工业园） 有限责任公司
经济类型：	江西烟花爆竹物流中心有限公司内
仓储设施地址：	烟花类[A、B、C、D]爆竹类[C级]
许可经营范围：	
有效期：	2022年08月10日至2023年03月16日止。
 发证机关 2022年08月10日	

应急管理部监制

4、评价委托书

委托书

南昌安达安全技术咨询有限公司：

兹委托贵公司对我单位烟花爆竹经营（批发）项目进行安全现状评价工作，其评价内容、过程应符合国家相关法律法规、标准要求。

我单位将按照贵公司的要求准备好相关资料，并对其真实性、有效性、合法性负责。

特此委托！

上栗县星美烟花贸易有限公司
2023年02月06日

5、资料真实性声明

资料真实性声明

南昌安达安全技术咨询有限公司：

由于安全现状评价的需要，按照要求，特提供项目有关资料及技术数据，并保证其真实性，如因资料不实或提供资料不及时而产生的不良后果，由本企业承担。

特此声明！

上栗县星美烟花贸易有限公司（盖章）

2023年 02月 08日



6、整改回复

整改回复

南昌安达安全技术咨询有限公司：

根据贵公司对本单位提出的 1 项安全隐患，我公司完成了 1 项整改，整改情况如下：

隐患整改情况

序号	存在问题	整改情况	检查情况
1	12#1.3 级成品库灭火器配备不符合要求	12#1.3 级成品库灭火器已按要求配备	符合要求

上栗县星美烟花贸易有限公司

2023 年 02 月 10 日



7、整改照片

	
<p>12#1.3 级成品仓库灭火器配备不符合要求</p>	<p>12#1.3 级成品仓库灭火器已按要求配备</p>

MEM



编号 (赣) PF (2023) 00207
统一社会信用代码 913603226834677092



烟花爆竹经营(批发)许可证

(副本)

主要负责人 沈浩波
库区面积 174000m²
库房面积 14600m²
核定药量 244000kg

企业名称 江西烟花爆竹物流中心有限公司

注册地址 江西省萍乡市上栗县鸡冠山乡

仓储地址 江西省萍乡市上栗县鸡冠山乡

许可范围 爆竹类(C级)、喷花类(A级、B级、C级、D级)、旋转类(A级、B级、C级、D级)、升空类(A级、B级、C级)、吐珠类(A级、B级、C级)、玩具类(C级、D级)、礼花类(A级、B级)、架子烟花类(B级、C级)、组合烟花类(A级、B级、C级、D级)

有效期 2023年1月28日 至 2026年1月27日
发证机关 发证日期 2023年1月9日



江西烟花爆竹物流中心有限公司

烟花仓库租赁合同

合同编号：JXFC202301001(备)

出租方：江西烟花爆竹物流中心有限公司（甲方）

地 址：上栗县鸡冠山乡横下村

电 话：0799-3681082

承租方：上栗县星美烟花贸易有限公司（乙方）

地 址：上栗县金山镇赣湘合作产业园人才大厦 8055（上栗工业园）

电 话：18874225768

根据中华人民共和国有关法律规定，甲、乙双方本着诚实、信用、公平、自愿的原则，经共同协商，双方一致同意，订立本合同。

第一条 租赁仓库具体地址

甲方向乙方出租位于 上栗县鸡冠山乡横下村 的烟花专用存储仓库 1 栋，
仓库编号为 6 号库 50 平方米。

第二条 租赁仓库期限

乙方租用仓库期限 3 年，自 2023 年 1 月 1 日 至 2025 年 12 月 31 日 止。

第三条 租金支付方式

每季度前一个月 15 日前预支付 3 个月的租金；每月 15 日前支付上月实际发生的装卸费及其他费用。

第四条 双方交接仓库时，应就租赁仓库及附属设施进行登记确认。



第五条 租赁期间有关费用事项

- 1、仓库租金：按每月 15 元/平方米计算，金额为：750 元/月；
- 2、装卸费：按照 ¥0.4 元/件收取；

第六条 甲方责任

- 1、甲方出租的仓库须是持有合法手续的爆竹仓储专用仓库。
- 2、甲方须根据乙方的要求为乙方管理仓库所在地公安机关准予运入爆竹从仓库到其它地方的准运文件。
- 3、应当由甲方办理的有关事项和乙方委托甲方办理的事项，甲方在合法的范围内负责办理。
- 4、仓库的装卸工在装卸货物时必须服从乙方的管理和安排，做到轻装、轻卸、文明装卸。如因装卸人员的不文明行为导致货物损坏，由甲方负责赔偿。

第七条 乙方责任

- 1、乙方须按合同规定，按时支付所发生的一切费用。
- 2、乙方派驻仓库的工作人员应当遵守甲方的有关规章制度和安全规定。
- 3、乙方存储的产品应该符合国家法律法规、准许生产、经出入境检验检疫局检验合格的产品。
- 4、乙方租赁的仓库在租赁期间将仓库部份或全部转租给他人须取得甲方同意。
- 5、乙方租赁期满，乙方不需继续租用仓库，应该在合同期满前交还所租仓库。同时结清合同规定应由乙方承担的各项费用，并保证仓库设施设备完整。
- 6、合同租赁期满，乙方需继续租用仓库的，应当在合同期满前 1 个月通知甲方重新签订租赁合同，同等条件下优先租给乙方。



第八条 违约责任

- 1、 合同签订后，如甲方不按合同规定提供仓库和其他设施，双倍赔偿乙方损失。（不超过合同规定的租金总额）
- 2、 乙方不按合同支付甲方租金和其他费用，甲方有权收回租赁仓库，并双倍收取所发生的一切费用。
- 3、 双方应该严格遵守合同规定，如有违约，赔偿对方的所有损失。

第九条 本合同规定不全面的，经双方协商附页另行规定，附页与本合同具有同等法律效力。

第十条 本合同一式二份，双方各持一份。

甲方：江西烟花爆竹物流中心有限公司 乙方：上栗县星美烟花贸易有限公司

签约代表：皮志

签约代表：星美

联系电话：0799-3801680

联系电话：18874225768

签约日期：2023.1.11

签约日期：2023.1.11



江西烟花爆竹物流中心有限公司 爆竹仓库租赁合同

合同编号：JXFC202301003(备)

出租方：江西烟花爆竹物流中心有限公司（甲方）

地 址：上栗县鸡冠山乡横下村

电 话：0799-3681082

承租方：上栗县星美烟花贸易有限公司（乙方）

地 址：上栗县金山镇赣湘合作产业园人才大厦 8055（上栗工业园）

电 话：18874225768

根据中华人民共和国有关法律规定，甲、乙双方本着诚实、信用、公平、自愿的原则，经共同协商，双方一致同意，订立本合同。

第一条 租赁仓库具体地址

甲方方向乙方出租位于 上栗县鸡冠山乡横下村 的爆竹专用存储仓库 1 栋，
仓库编号为 12 号库 300 平方米。

第二条 租赁仓库期限

乙方租用仓库期限 3 年，自 2023 年 1 月 1 日 至 2025 年 12 月 31 日 止。

第三条 租金支付方式

每季度前一个月 15 日前预支付 3 个月的租金；每月 15 日前支付上月实际发生的装卸费及其他费用。



第四条 双方交接仓库时，应就租赁仓库及附属设施进行登记确认。

第五条 租赁期间有关费用事项

- 1、 仓库租金：按每月 15 元/平方米计算，金额为：4500 元/月；
- 2、 装卸费：按照 ¥ 0.4 元/件收取；

第六条 甲方责任

- 1、 甲方出租的仓库须是持有合法手续的爆竹仓储专用仓库。
- 2、 甲方须根据乙方的要求为乙方管理仓库所在地公安机关准予运入爆竹从仓库到其它地方的准运文件。
- 3、 应当由甲方办理的有关事项和乙方委托甲方办理的事项，甲方在合法的范围内负责办理。
- 4、 仓库的装卸工在装卸货物时必须服从乙方的管理和安排，做到轻装、轻卸、文明装卸。如因装卸人员的不文明行为导致货物损坏，由甲方负责赔偿。

第七条 乙方责任

- 1、 乙方须按合同规定，按时支付所发生的一切费用。
- 2、 乙方派驻仓库的工作人员应当遵守甲方的有关规章制度和安全规定。
- 3、 乙方存储的产品应该符合国家法律法规、准许生产、经出入境检验检疫局检验合格的产品。
- 4、 乙方租赁的仓库在租赁期间将仓库部份或全部转租给他人须取得甲方同意。
- 5、 乙方租赁期满，乙方不需继续租用仓库，应该在合同期满前交还所租仓库。同时结清合同规定应由乙方承担的各项费用，并保证仓库设施设备完整。
- 6、 合同租赁期满，乙方需继续租用仓库的，应当在合同期满前 1 个月通知甲方重新签订租赁合同，同等条件下优先租给乙方。



第八条 违约责任

- 1、 合同签订后，如甲方不按合同规定提供仓库和其他设施，双倍赔偿乙方损失。（不超过合同规定的租金总额）
- 2、 乙方不按合同支付甲方租金和其他费用，甲方有权收回租赁仓库，并双倍收取所发生的一切费用。
- 3、 双方应该严格遵守合同规定，如有违约，赔偿对方的所有损失。

第九条 本合同规定不全面的，经双方协商附页另行规定，附页与本合同具有同等法律效力。

第十条 本合同一式二份，双方各持一份。

甲方：江西烟花爆竹物流中心有限公司 乙方：上栗县星美烟花贸易有限公司

签约代表：皮玉平
联系电话：0797-3801680
签约日期：2023.1.1

签约代表：李勇
联系电话：18874225788
签约日期：2023.1.1



江西烟花爆竹物流中心有限公司

烟花仓库租赁合同

合同编号：JXFC202301002(备)

出租方：江西烟花爆竹物流中心有限公司（甲方）

地 址：上栗县鸡冠山乡横下村

电 话：0799-3681082

承租方：上栗县星美烟花贸易有限公司（乙方）

地 址：上栗县金山镇赣湘合作产业园人才大厦 8055（上栗工业园）

电 话：18874225768

根据中华人民共和国有关法律规定，甲、乙双方本着诚实、信用、公平、自愿的原则，经共同协商，双方一致同意，订立本合同。

第一条 租赁仓库具体地址

甲方向乙方出租位于 上栗县鸡冠山乡横下村 的烟花专用存储仓库 1 栋，
仓库编号为 15 号库 300 平方米。

第二条 租赁仓库期限

乙方租用仓库期限 3 年，自 2023 年 1 月 1 日 至 2025 年 12 月 31 日 止。

第三条 租金支付方式

每季度前一个月 15 日前预支付 3 个月的租金，每月 15 日前支付上月实际发生的装卸费及其他费用。

第四条 双方交接仓库时，应就租赁仓库及附属设施进行登记确认。

第五条 租赁期间有关费用事项

- 1、 仓库租金：按每月 15 元/平方米计算，金额为：4500 元/月；
- 2、 装卸费：按照 ¥0.4 元/件收取；

第六条 甲方责任

- 1、 甲方出租的仓库须是持有合法手续的烟花仓储专用仓库。
- 2、 甲方须根据乙方的要求为乙方管理仓库所在地公安机关准予运入烟花从仓库到其它地方的准运文件。
- 3、 应当由甲方办理的有关事项和乙方委托甲方办理的事项，甲方在合法的范围内负责办理。
- 4、 仓库的装卸工在装卸货物时必须服从乙方的管理和安排，做到轻装、轻卸、文明装卸。如因装卸人员的不文明行为导致货物损坏，由甲方负责赔偿。

第七条 乙方责任

- 1、 乙方须按合同规定，按时支付所发生的一切费用。
- 2、 乙方派驻仓库的工作人员应当遵守甲方的有关规章制度和安全规定。
- 3、 乙方存储的产品应该符合国家法律法规、准许生产、经出入境检验检疫局检验合格的产品。
- 4、 乙方租赁的仓库在租赁期间将仓库部份或全部转租给他人须取得甲方同意。
- 5、 乙方租赁期满，乙方不需继续租用仓库，应该在合同期满前交还所租仓库。同时结清合同规定应由乙方承担的各项费用，并保证仓库设施设备完整。
- 6、 合同租赁期满，乙方需继续租用仓库的，应当在合同期满前 1 个月通知甲方重新签订租赁合同，同等条件下优先租给乙方。



第八条 违约责任

- 1、 合同签订后，如甲方不按合同规定提供仓库和其他设施，双倍赔偿乙方损失。（不超过合同规定的租金总额）
- 2、 乙方不按合同支付甲方租金和其他费用，甲方有权收回租赁仓库，并双倍收取所发生的一切费用。
- 3、 双方应该严格遵守合同规定，如有违约，赔偿对方的所有损失。

第九条 本合同规定不全面的，经双方协商附页另行规定，附页与本合同具有同等法律效力。

第十条 本合同一式二份，双方各持一份。

甲方：江西烟花爆竹物流中心有限公司 乙方：上栗县星美烟花贸易有限公司

签约代表：皮斌

签约代表：廖23

联系电话：0799-3801680

联系电话：18874225768

签约日期：2023.1.1

签约日期：2023.1.1

星美烟花

有限公司

9、主要负责人、安全管理员资质证及特种作业员资质证



10、防雷检测报告

报告编号：1152021001 雷检字[2022]PX00320

检测资质等级	甲级
检测资质证号	1152021001

江西省雷电防护装置 检测报告

报告编号：1152021001 雷检字[2022]PX00320
委托单位：江西烟花爆竹物流中心有限公司
项目名称：建筑物外部防雷装置检测
报告有效期至：2023年5月14日



检测单位：江西中天防雷技术有限公司
地址：萍乡市经济技术开发区金鼎路7号
邮编：337000 电话：13879914555

江西省气象局监制

说 明

1、根据国家有关法律制度,投入使用后的雷电防护装置实行定期检测制度。雷电防护装置检测每年一次,易燃易爆场所的雷电防护装置每半年检测一次。

2、本报告由检测单位用计算机打印,严禁涂改,经涂改的报告无效。

3、本报告应有检测人员、校核人、签发人签名,并加盖检测单位公章和骑缝章,否则无效。

4、未经检测单位书面批准,不得复制本报告。复制本报告未重新加盖检测单位公章的无效。

5、对检测报告有异议者,请在收到检测报告之日起十五日内向检测单位或当地气象主管部门提出,逾期不予受理。

6、遭受雷电灾害的单位和个人,请及时向当地气象主管机构报告,以便做好事故调查鉴定和分析工作。

7、本报告一式三份,二份送受检测单位,一份留检测单位存档。

报告编号: 1152021001 雷检字[2022]FA00320

雷电防护装置检测报告总表

项目名称	建筑物外部防雷装置检测		
项目地址	上栗县鸡冠山镇下村		
委托单位	江西烟花爆竹物流中心有限公司		
委托单位地址	上栗县鸡冠山镇下村		
联系人	/	联系电话	/
经度	E113° 50' 18"	纬度	N27° 54' 0"
检测依据	《建筑物防雷设计规范》GB50057-2010、《烟花爆竹工程设计安全规范》GB 50161-2009、《爆炸危险环境电力装置设计规范》GB 50058-2014、《建筑物防雷装置检测技术规范》GB/T 21431-2015、《爆炸和火灾危险场所防雷装置检测技术规范》GB/T 32937-2016		
项目附近雷电活动情况	雷电活动频繁		
检测结论			
序号	单体名称	检测结论	
1	6号成品仓库	合格	
2	7号成品仓库	合格	
3	9号成品仓库	合格	
4	15号成品仓库	合格	
5	16号成品仓库	合格	
6	21号成品仓库	合格	
7	22号成品仓库	合格	
8	23号成品仓库	合格	
9			
10			
检测日期	2022.11.15	检测单位（公章）	
报告签发日期	2022.11.16		
签发人			

江西烟花爆竹物流中心有限公司

易燃易爆场所雷电防护装置检测表

单位名称	6号成品仓库 7号成品仓库 9号成品仓库 15号成品仓库 16号成品仓库 21号成品仓库 22号成品仓库 23号成品仓库			
检测日期	2022. 11. 15	天气情况	晴	
检测设备	1、接地电阻测试仪 SG3010 2023. 10. 17 2、等电位测试仪 SG3050 2023. 10. 17 3、土壤电阻测试仪 SG3010E 2023. 3. 28 4、钢卷尺 50M 2023. 10. 17 5、游标卡尺 (0-150)mm 2023. 10. 17 6、激光测距仪 SW-150 2023. 10. 17			
基本情况	建筑物	名称	6号成品仓库 7号成品仓库 9号成品仓库 15号成品仓库 16号成品仓库 21号成品仓库 22号成品仓库 23号成品仓库	
		存储爆炸和易燃物质情况	制造、使用或贮存炸药及其制品的危险建筑物	
	长×宽×高(m)	6号成品仓库 42. 24*15. 24*6. 5 7号成品仓库 60. 24*20. 24*6. 5 9号成品仓库 60. 24*20. 24*6. 5 15号成品仓库 60. 24*20. 24*6. 5 16号成品仓库 60. 24*20. 24*6. 5 21号成品仓库 60. 24*20. 24*6. 5 22号成品仓库 18. 2*4. 8*24. 0*6. 5 23号成品仓库 48. 6*26. 0*6. 5		
		防雷分类	第一类	
		罐体	存储爆炸和易燃物质情况	/
			数量	/
地上/地下	/			
技术评定	外部防雷符合《建筑物防雷设计规范》GB50057-2010、《烟花爆竹工程设计安全规范》GB 50161-2009、《爆炸危险环境电力装置设计规范》GB 50058-2014、《建筑物防雷装置检测技术规范》GB/T 21431-2015、《爆炸和火灾危险场所防雷装置检测技术规范》GB/T32937-2016规范要求。			
检测人	赵科益		校核人	陈平

易燃易爆场所雷电防护装置检测表

检测项目 1-8: 建筑物防直击雷 6号成品仓库 7号成品仓库 9号成品仓库 15号成品仓库 16号成品仓库 21号成品仓库 22号成品仓库 23号成品仓库

检测、检查项目	规范标准 要点	检测、检查结果	单项评定
接闪器类型	接闪杆 接闪带 接闪网 接闪线 金属屋面/金属构件	接闪塔、接闪线	合格
材料规格	接闪杆 1m以下: 圆钢直径 $\geq 12mm$, 钢管直径 $\geq 20mm$; 接闪杆 1-2m: 圆钢直径 $\geq 14mm$, 钢管直径 $\geq 25mm$, 可 弯接闪线、接闪网采用截面积 $\geq 70mm^2$ 的圆钢线或扁钢 线。每支接闪带、圆钢直径 $\geq 8mm$, 扁钢截面 $\geq 30mm^2$ 。	接闪塔: 角钢 40.0 $\times 40.0 \times 4.0mm$; 接闪线: $\phi 50.0mm$ 铝合金线线	合格
敷设方式	明设、独立保护	独立保护	合格
锈蚀情况	锈蚀程度 $\leq 1/3$	一般锈蚀	合格
安装工艺	焊缝饱满无遗漏, 螺栓零件齐全, 安装牢固	焊接良好	合格
网格间距 (m)	第一类网格尺寸 $\leq 5m \times 5m$ 或 $4m \times 6m$; 第二类网格尺寸 $\leq 10m \times 10m$ 或 $8m \times 12m$; 第三类网格尺寸 $\leq 20m \times 20m$ 或 $16m \times 24m$	/	/
最小网格边长 (m)		最小 14.0	合格
网距距墙 (m)	符合 GB 50057-2010 4.2.1 的要求	最小 3.1	合格
网距距地 (m)	符合 GB 50057-2010 4.2.1 的要求	最小 6.3	合格
保护效果	保护范围内有效覆盖建筑物	能保护	合格
敷设方式	建筑物内上钢筋 金属构件 明设 暗敷	明设	合格
数量 (根)	非独立接闪器保护时, 第二类引下线根数 ≥ 2	32	合格
材料规格	圆钢直径 $\geq 8mm$, 扁钢截面 $\geq 30mm^2$	金属支撑架	合格
布设及间距 (m)	第一、第二类、第三类非独立接闪器保护时, 引下线 平均间距分别 $\leq 12m$ 、 $18m$ 、 $25m$ 。第一类引下线应在接 地上下线间距 $\leq 2.3m$	/	/
锈蚀情况	锈蚀程度 $\leq 1/3$	一般锈蚀	合格
安装工艺	螺栓零件齐全, 固定牢固, 无歪斜, 支架间距符合 GB50057-2010 附录 2.6 条要求, 能承受 40N 拉力	安装牢固	合格
防接触电压措施	符合 GB 50057-2010 4.5.6 的要求	沿杆设置绝缘套, 对地 高电位放电处理	合格
接地装置形式	自然 人工 混合	人工	合格
接地方式	共用 独立	独立	合格
土壤电阻率 ($\Omega \cdot m$)	检测数据与季节修正系数的换算值	146.8 $\Omega \cdot m$	合格
接地电阻 (Ω)	$\leq 10 \Omega$	详见接地电阻测试表	合格
防跨步电压措施	符合 GB 50057-2010 4.5.6 的要求	对地高电位放电处 理	合格

易燃易爆场所雷电防护装置检测表

检测项目: 罐体及附属设施防雷				
	检测、检查项目	规范标准/要点	检测、检查结果	单项评定
独立接闪器	保护对象		✓	✓
	材料规格	接闪杆 1m 以下: 圆钢直径≥12mm, 钢管直径≥20mm; 接闪杆 1-2m: 圆钢直径≥16mm, 钢管直径≥25mm; 架空避雷线采用截面≥50mm ² 的铜绞线或钢绞线。	✓	✓
	锈蚀情况	锈蚀程度≤1/3	✓	✓
	安装工艺	焊缝饱满无遗漏, 螺栓零件齐全, 安装牢固	✓	✓
	接地电阻 (Ω)	≤10	✓	✓
	接闪器布设及保护效果	保护范围应有效覆盖保护对象	✓	✓
	罐体 1	顶板材料规格	地上且未采用独立接闪器保护时, 厚度≥1mm	✓
罐体接地线间隔及材料规格		间距≤30m, 材料规格: F+ 截面≥50mm ²	✓	✓
罐体接地电阻 (Ω)		≤10	✓	✓
连接管道接地电阻 (Ω)		≤10	✓	✓
呼吸阀、放散管等金属附件接地电阻 (Ω)		≤10	✓	✓
信息线缆敷设		屏蔽线缆, 穿钢管时, 钢管与罐体电气连接	✓	✓
罐体 2	顶板材料规格	地上且未采用独立接闪器保护时, 厚度≥1mm	✓	✓
	罐体接地线间隔及材料规格	间距≤30m, 材料规格: F+ 截面≥50mm ²	✓	✓
	罐体接地电阻 (Ω)	≤10	✓	✓
	连接管道接地电阻 (Ω)	≤10	✓	✓
	呼吸阀、放散管等金属附件接地电阻 (Ω)	≤10	✓	✓
	信息线缆敷设	屏蔽线缆, 穿钢管时, 钢管与罐体电气连接	✓	✓
罐体 3	顶板材料规格	地上且未采用独立接闪器保护时, 厚度≥1mm	✓	✓
	罐体接地线间隔及材料规格	间距≤30m, 材料规格: F+ 截面≥50mm ²	✓	✓
	罐体接地电阻 (Ω)	≤10	✓	✓
	连接管道接地电阻 (Ω)	≤10	✓	✓
	呼吸阀、放散管等金属附件接地电阻 (Ω)	≤10	✓	✓
	信息线缆敷设	屏蔽线缆, 穿钢管时, 钢管与罐体电气连接	✓	✓

易燃易爆场所雷电防护装置检测表

检测项目: 金属构件、管道、门窗、设备防闪电感应接地 (单位: Ω)			
物件、管道、门窗、设备名称	规范标准-要点	检测、检查结果	单项评定
	符合GB50057-2017《建筑物防雷设计规范》第4.3.1条的要求, 接地电阻 $\leq 10\Omega$ 。		

检测项目: 法兰、弯头、阀门跨接			
跨接点名称	规范标准-要点	检测、检查结果	单项评定
	长金属物的弯头、阀门、法兰盘(少于5根螺栓连接)等连接处应用金属线跨接, 过渡电阻 $\leq 0.01\Omega$ 。		

检测项目: 室外线路、管道敷设及跨接			
检测、检查项目	规范标准-要点	检测检查结果	单项评定
管道敷设	第一类: 埋地敷设时与建筑物防闪电感应接地相连, 架空时距建筑物100m, 每隔20m接地一次, 接地电阻 $\leq 30\Omega$, 并与建筑物防闪电感应接地相连。 第二类: 与建筑物的防雷接地装置相连。		
线路敷设	穿管或采用屏蔽线全线埋地, 并与防闪电感应接地相连, 架空时, 在距建筑物不少于15m开始埋地引入, 并与防闪电感应接地相连。		
管道之间的跨接	平行或交叉净距小于100mm, 采用金属线跨接, 跨接点间距 $\leq 30m$, 金属线跨接		

易燃易爆场所雷电防护装置检测表

检测项目: 电源线路 SPD							
编号	1	2	3	4	5	6	7
规格	/	/	/	/	/	/	/
安装位置	/	/	/	/	/	/	/
产品型号	/	/	/	/	/	/	/
是否为防梯型或安装在防爆箱中	/	/	/	/	/	/	/
U _c (V)	/	/	/	/	/	/	/
电流 I _{cn} (kA)	/	/	/	/	/	/	/
U _c (kV)	/	/	/	/	/	/	/
I _c (kA)	/	/	/	/	/	/	/
U _c (V)	/	/	/	/	/	/	/
连线长度(m)	/	/	/	/	/	/	/
连线材料规格 (mm ²)	/	/	/	/	/	/	/
过渡电阻(Ω)	/	/	/	/	/	/	/
状态指示器	/	/	/	/	/	/	/
过电流保护	/	/	/	/	/	/	/
标准要求	1. U _c 取值符合 GB50057-2010 附录 J 中表 J.1.1; 2. I _{cn} ≥12.5 kA, II 级试验 SPD I _{cn} ≥5kA, III 级试验 SPD I _{cn} ≥3kA; 3. U _c ≤2.5kV, 且 U _c < U _c (设备耐冲击电压额定值), 并留有 20% 裕量; 4. I _c ≤20 kA, 交流 SPD 中 U _c /I _c ≥1.5, 直流 SPD 中 U _c /I _c ≥1.15; 5. 连线两端长度之和不大于 0.5m; 6. 连线材料规格要求: I 级试验产品 铜 ≥6mm ² , II 级试验产品 铜 ≥2.5mm ² , III 级试验产品 铜 ≥1.5mm ² ; 7. 连接导线的过渡电阻 ≤0.2Ω; 8. 过电流保护: SPD 前端安装空气开关、熔断器等过电流保护器或在前端集成 SCB。						
单项评定	/						

易燃易爆场所雷电防护装置检测表

检测项目: 信号线路 SPD							
编号	1	2	3	4	5	6	7
安装位置及线路							
产品型号							
U 标称值 (kV)							
U _{1n} (kV) 或 U _c (kV)							
I (kA)							
插入损耗 (dB)							
连线长度 (m)							
连线材料规格 (mm ²)							
过渡电阻 (Ω)							
绝缘电阻 (MΩ)							
标准要求	1. U 取值符合 GB 14451-2015 表 6 中大于线路上的最大工作电压上 2 倍; 2. 在 LPZ0A 区或 LPZ0B 区与 LPZ1 区交界处应选用 U _{imp} 值为 0.5kV~2.5kV(10/350 μs) 或 10/250 μs 的 SPD 或 4kV~10/200 μs 的 SPD; 在 LPZ1 区与 LPZ2 区交界处应选用 U _c 值为 0.5kV~10kV(1/2.50 μs) 的 SPD 或 1/25kV~5kV(8/20 μs) 的 SPD; 在 LPZ2 区与 LPZ3 区交界处应选用 U _{imp} ~4kV~1/2.50 μs 的 SPD 或 0.25kV~0.5kV(8/20 μs) 的 SPD; 3. U _c ~I _c 设备耐受冲击电流额定值; 4. 无源线路 SPD 插入损耗 ≤ 0.2 dB; 5. 连线长度应不大于 0.5m; 6. 连线材料规格: DI 类 SPD, Cu ≥ 1.2mm ² , 其他类 SPD, Cu 可小于 1.2mm ² ; 7. 连接导线的过渡电阻 ≤ 0.2Ω; 8. 绝缘电阻值 ≥ 10 MΩ						
单项判定							

易燃易爆场所雷电防护装置检测表

接地电阻（或过渡电阻）测试表				
测点编号	对象名称及位置	标准/要点（Ω）	测试值（Ω）	单项评定
1	6号成品仓库	接地电阻 $\leq 10\Omega$	8.1	合格
2	7号成品仓库	接地电阻 $\leq 10\Omega$	8.3	合格
3	9号成品仓库	接地电阻 $\leq 10\Omega$	9.2	合格
4	15号成品仓库	接地电阻 $\leq 10\Omega$	7.8	合格
5	16号成品仓库	接地电阻 $\leq 10\Omega$	8.2	合格
6	21号成品仓库	接地电阻 $\leq 10\Omega$	9.0	合格
7	22号成品仓库	接地电阻 $\leq 10\Omega$	8.9	合格
8	23号成品仓库	接地电阻 $\leq 10\Omega$	9.1	合格
9	/	/	/	/
10	/	/	/	/
11	/	/	/	/
12	/	/	/	/
13	/	/	/	/
14	/	/	/	/
15	/	/	/	/
16	/	/	/	/
17	/	/	/	/
18	/	/	/	/
19	/	/	/	/
20	/	/	/	/
21	/	/	/	/
22	/	/	/	/
23	/	/	/	/
24	/	/	/	/
25	/	/	/	/
26	/	/	/	/
27	/	/	/	/

易燃易爆场所雷电防护装置检测表

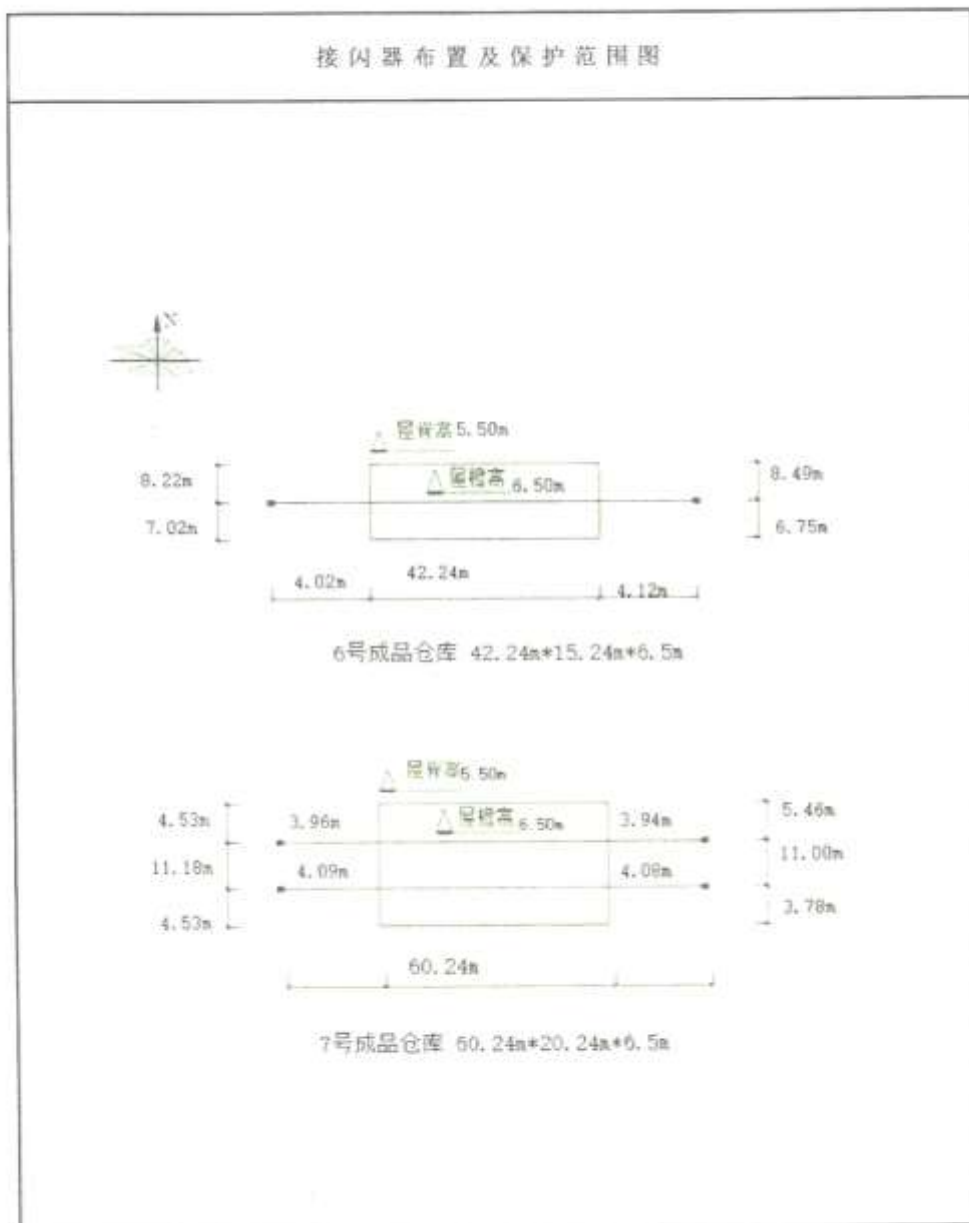

易燃易爆场所雷电防护装置检测表

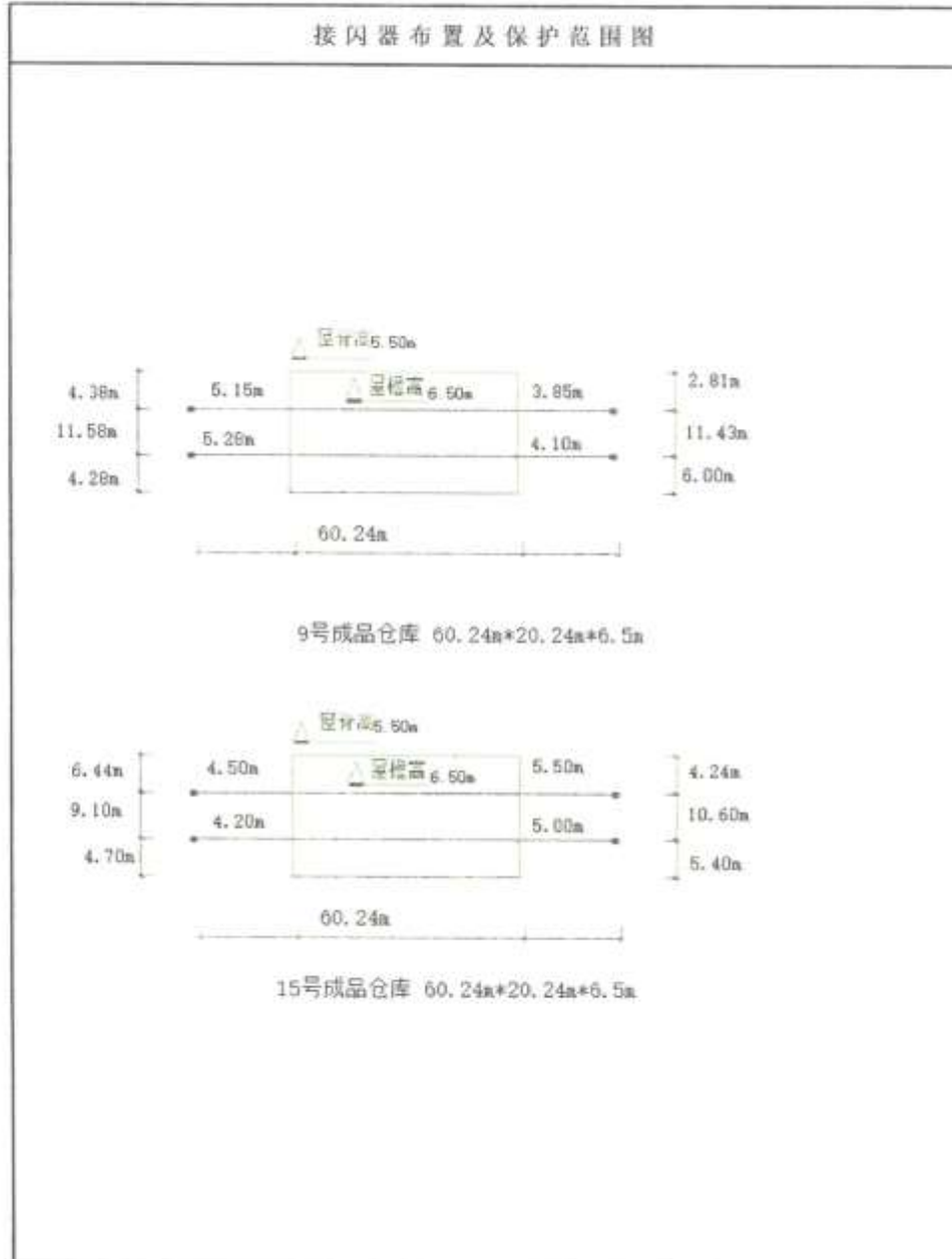

易燃易爆场所雷电防护装置检测表

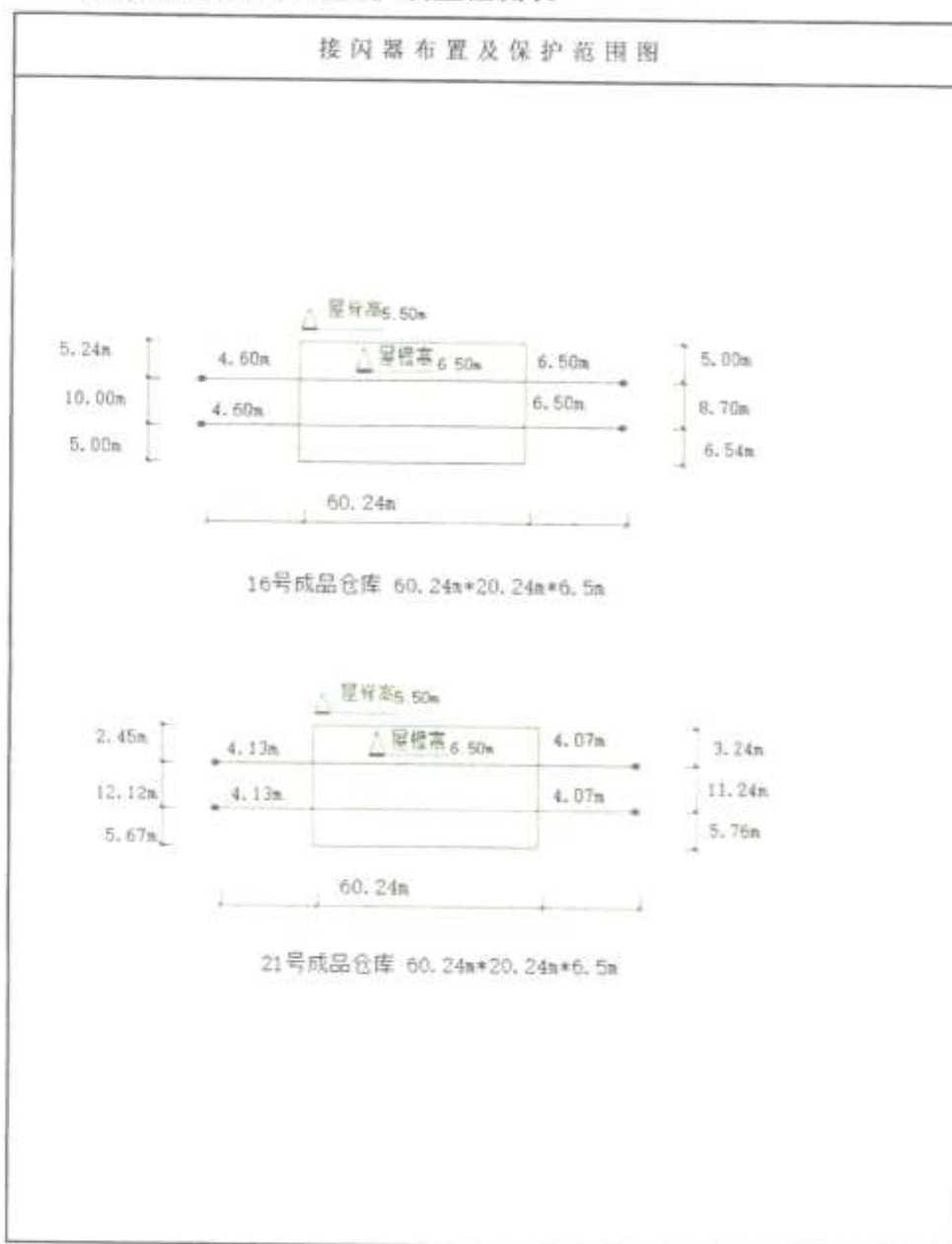

易燃易爆场所雷电防护装置检测表

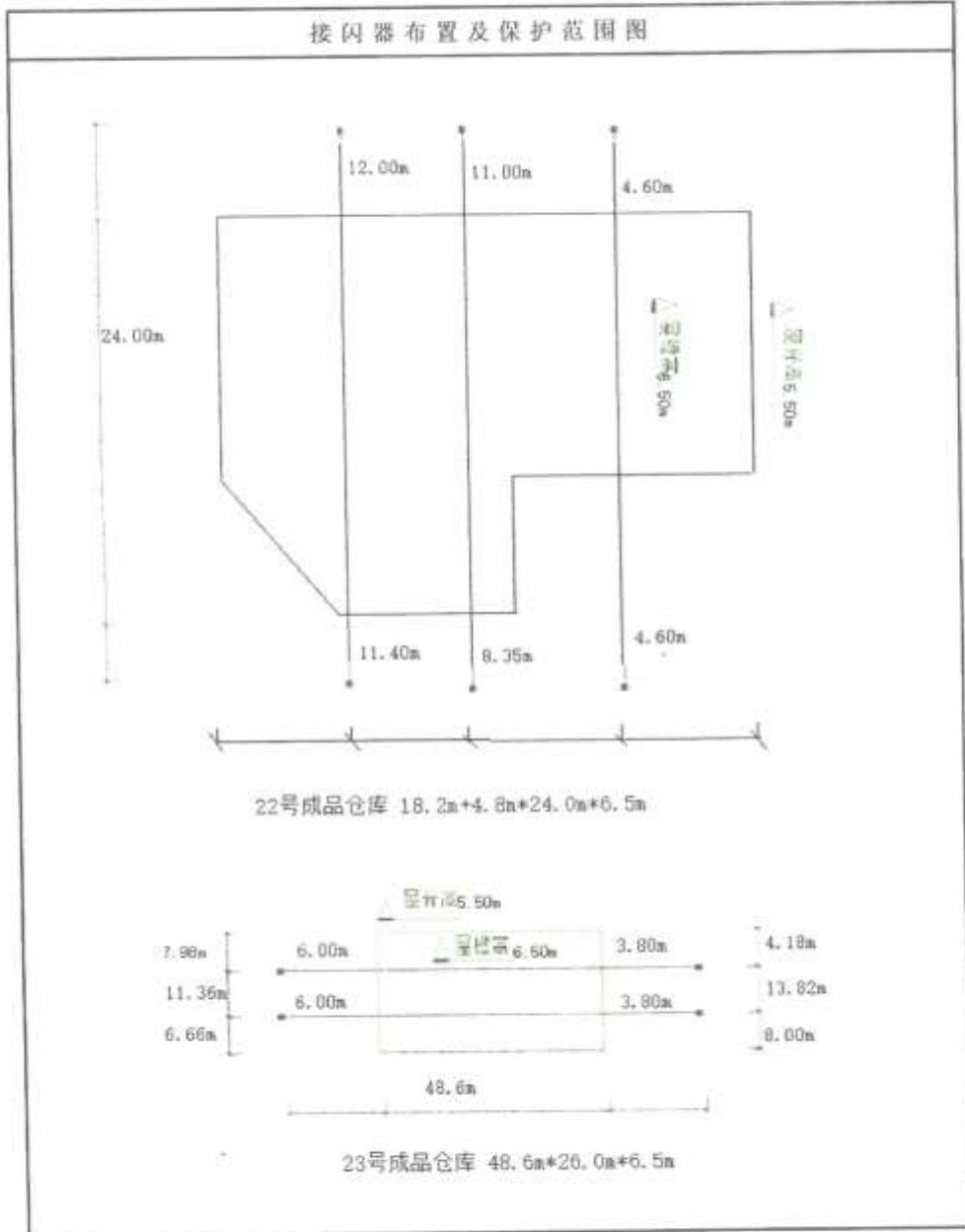

11、防静电检测报告



报告编号: 1062017002 静检字(2023)00003

17002134F006
有效期至: 2023-4月12日

检测资质等级	甲级
检测资质证号	1062017002

江西省防静电装置 检测报告

受检单位: 江西烟花爆竹物流中心有限公司

受检企业类型: 仓储企业

检测类别: 委托检验检测

报告有效期至: 二〇二三年七月三日



本溪普天防雷检测有限公司

公司: 南昌市青山湖区湖滨东路55号金色水岸综合楼2802

电话: 0791-86662379 传真: 0791-86662379 邮编: 330006

注意事项

1. 《检测报告》无检测机构章无效。
2. 《检测报告》涂改无效,无签字人签名无效。
3. 未经本机构书面批准,复制《检测报告》的部分内容无效,复制的《检测报告》未重新加盖检测机构章无效。
4. 《检验检测报告》仅对当次检测数据负责。
5. 对《检测报告》结果有异议,应于收到《检测报告》之日起15日内向本机构提出书面意见,逾期未提出异议的,视为认可《检测报告》检测结果。
6. 本《检测报告》所采用的数值修约规则为修约到小数点后1位小数。
7. 凡没有加盖“CMA”章的《检测报告》,仅供内部参考,不具有向社会证明作用。



报告编号: 1062017002 静检字[2023]00001

170621341008
有效期限: 2023年4月12日

检测报告

受检单位名称	江西烟花爆竹物流中心有限公司		
受检单位地址	萍乡市上栗县鸡冠山乡		
联系人	沈浩波	联系电话	13818392932
检测地点	受检单位现场	检验点数	19个
检测日期	2023年01月03日	天气	晴
检测依据	QX/T 110-2009 GB/T 21431-2015 AQ 4115-2011	检测项目	导静电设施 接地电阻
检测仪器	VC4105A 接地电阻测试仪 (YQ-146-02)。		
检测结果	<p>根据 AQ 4115-2011 标准对所检项目判定为受检单位所检测地点导静电设施接地电阻符合标准要求, 具体数据详见报告数据页。</p> <p style="text-align: right;">签发日期 2023年01月04日</p>		
备注	检测数据与现场气候环境、导静电设施完好状态有关, 不具备完全的复现性。		



批准: 彭涛祖

审核: 李美鹏

编制: 黄露

报告编号: 1002017002 静检字[2023]00003

检测报告

序号	检测项目	检测点名称/设备/设施	检测结果 (欧姆)	技术要求 (欧姆)	单项 结论
1	接地电阻	1 危化品仓库静电释放器	56.3	<100	合格
2	接地电阻	2 硫磺仓库静电释放器	85.2	<100	合格
3	接地电阻	3 危化品仓库静电释放器	49.3	<100	合格
4	接地电阻	4 危化品仓库静电释放器	67.2	<100	合格
5	接地电阻	5 危化品仓库静电释放器	75.2	<100	合格
6	接地电阻	6 成品仓库静电释放器	49.3	<100	合格
7	接地电阻	7 成品仓库静电释放器	65.2	<100	合格
8	接地电阻	8 成品仓库静电释放器	39.3	<100	合格
9	接地电阻	9 成品仓库静电释放器	47.2	<100	合格
10	接地电阻	10 非危化品仓库静电释放器	40.2	<100	合格
11	接地电阻	11 成品仓库静电释放器	85.2	<100	合格
12	接地电阻	12 成品仓库静电释放器	64.3	<100	合格
13	接地电阻	13 成品仓库静电释放器	51.2	<100	合格
14	接地电阻	14 成品仓库静电释放器	63.2	<100	合格
15	接地电阻	15 成品仓库静电释放器	75.2	<100	合格
16	接地电阻	16 成品仓库静电释放器	64.2	<100	合格
17	接地电阻	21 成品仓库静电释放器	53.2	<100	合格
18	接地电阻	22 成品仓库静电释放器	49.2	<100	合格
19	接地电阻	23 成品仓库静电释放器	70.2	<100	合格

-----报告结束-----

12、应急预案备案登记表

生产经营单位生产安全事故
应急预案备案登记表

备案编号：YH337000[2023]08

单位名称	上栗县星美烟花贸易有限公司		
单位地址	上栗县金山镇	邮政编码	337000
法定代表人	盛巧	联系电话	18874225768
<p>你单位上报的：《上栗县星美烟花贸易有限公司生产安全事故应急预案》等应急预案，以及相关备案材料收讫，材料齐全，予以备案。</p>			

2023年1月6日

13、货物运输合同及运输相关资料

运输合同

合同编号: JXYS202301004(备)

本合同由以下各方于 2023 年 1 月 1 日在 萍乡市签署:

甲 方: 上栗县星美烟花贸易有限公司

地 址: 上栗县金山镇赣湘合作产业园人才大厦 8055 (上栗工业园)

法定代表人: 盛巧

乙 方: 江西烟花爆竹物流中心有限公司

地 址: 上栗县鸡冠山乡横下村

法定代表人: 沈浩波

鉴于:

乙方系一家具有从事各种货物运输资质的有限责任公司, 目前持有交通运输管理部门颁发的《道路运输经营许可证》, 经营范围为【普通货物, 货物专用运输(集装箱), 危险货物运输等(1类1项、3项、4项; 2类2项; 3类; 4类1项、2项; 5类1项、2项;)】, 乙方具备承运各类货物的运输资格。

经双方友好协商, 就甲方委托乙方承运各类货物的公路运输事宜, 达成如下协议:

第一条 首要条款

1、本合同项下甲方委托乙方承运的货物, 乙方应严格按照道路危险货物运输法律、法规及安全运输的各项规定和要求履行本合同。

2、甲方委托乙方承运货物时, 应当确保按照国家有关危险物品运输的规定对货物妥善包装, 作出危险物标志和标签, 并将有关货物的名称、性质和防范措施的材料提交承运人。

3、甲方保证全年委托乙方运输不低于【10】车，乙方保证在合同履行期间为甲方提供足够运力。

4、乙方租用车辆期限3年，自2023年1月1日至2025年12月31日止。

第二条 运输费用

1、运价标准：按约定价格执行。

2、运费结算采用月结方式，即每月底提供上月26日至本月25日的对账清单，甲方于次月5日前予以确认或提出异议，否则视为无异议；乙方于6日前开发票，甲方于10日前将前一个月的运费结清。

3、乙方不承担货物装卸的责任及费用。如甲方需乙方进行货物的装卸，则应向乙方发出书面申请，乙方应于收到该申请后24小时内回复甲方是否接受，否则乙方无义务进行货物装卸工作。乙方接受甲方申请的，则装卸费双方另行协商，甲方应于支付承运费时同时支付装卸费。

4、乙方出运后，甲方变更收货人、目的地运输委托单的内容或者要求乙方中止运输的，除本单应支付的承运费外，甲方还应赔偿乙方的损失，包括但不限于额外发生的承运费、保管费等。

5、乙方在实际承运中如需垫付有关费用，应及时与甲方联系并经甲方书面确认，否则，应由乙方自行承担。

第三条 运输方式及变更

1、双方确认，乙方受托承运货物的运输方式为公路运输；乙方提供符合交通运输部管理部门技术要求的厢式货车。

2、货物运输采用书面逐单委托的形式。甲方至少应于装货前10日向乙方提交运输委托单，以便于乙方合理安排运力。委托单至少应载明货物名称、规格、性质、数量、起运地、目的地（卸货地）、收货人、收货人有效联系方

式、危险防范措施等乙方为完成本合同义务应当掌握的准确货物信息和运输要求。

3、乙方收到甲方运输委托单后认为委托运输的货物超过本合同约定的范围、内容不清晰或者乙方对委托单有其他异议的，应于收到委托单后 24 小时内向甲方提出，否则视为乙方已掌握必要货物信息且接受该委托单所载货物的运输事宜。

4、甲方少于本条第 2 款的通知时间，要求乙方加急办理或者在乙方出运前临时变更运输委托但所载事项的，除非乙方提出书面不接受该单委托，否则视为乙方接受该单的委托运输事项。

5、乙方完成每单委托业务后，应及时将货物交接单原件交于甲方。

第四条 责任划分

1、除非双方另行达成书面意见，有关货物的包装、装卸等责任和费用，由甲方承担。

2、甲方有义务保证所运货物保证符合安全运输的要求，乙方认为甲方委托运输的货物的包装不符合安全运输要求的，有权利拒绝承运或要求甲方进行改进。乙方为满足安全运输要求而改进的，由此发生的费用由甲方承担。

由于甲方货物包装不当造成的货物损失，由甲方承担，给乙方造成损失的，甲方应据实赔偿。

3、“道路运输准运手续”由甲方在装货时间前提供。如因该许可证延误而造成交货时间延误及相关的一切损失由甲方负责。

4、乙方应配备符合安全运输要求的车辆、驾驶员及押运人员。由于乙方违反安全运输标准给甲方造成的损益，乙方应据实赔偿。

5、乙方应做好各交接环节的交接手续，按甲方要求及时将货物及时、准确、安全的送至目的地并向运输委托单所载收货人或该收货人授权的其他第三人交付。除非由于乙方运输原因造成货物损毁，否则收货人拒不收货或卸货，

或者乙方在 8 小时之内无法与收货人取得联系且甲方又不指定其他收货人的，则乙方有权选择按照下列方式进行处置：

- (1) 将货物运至起运地，并按往返运程向甲方收取承运费；
- (2) 将货物变现，扣除运费及其他费用后返还给甲方；
- (3) 自行或交予第三方保管，由此发生的费用由甲方承担；

第五条 违约责任

1、由于乙方错运目的地造成货物逾期到达的，由此给甲方造成的实际损失，由乙方全额赔偿；

2、乙方违反安全运输法律法规的规定，且造成货物损失的，乙方应全额赔偿甲方的实际损失。

3、未经乙方书面同意，甲方擅自用乙方名义办理“准运手续”但实际运输并非由乙方完成的，乙方有权解除本合同，并要求甲方承担违约责任和赔偿责任。

4、甲方未按本协议约定按时足额支付承运费及其他费用的，则每迟延一天，应按照应付款项的千分之一向乙方支付违约金，违约期限超过 30 日的，乙方有权解除本合同。乙方亦有权留置尚未出运的货物。

第六条 不可抗力

1、不可抗力是指本合同各方不能预见、不可避免且无法克服的任何事件，包括地震、塌方、洪水、台风等自然灾害以及火灾、爆炸、战争、暴乱、起义、兵变、罢工、社会动乱或动荡或其他类似的事件；

2、任何一方因不可抗力无法履行其在本合同项下的义务的，不视为违约，但应在不可抗力发生后五日内书面通知对方，同时提供遭受不可抗力影响及其程度的证据，并采取一切必要措施终止或减轻不可抗力所造成的影响；由此给双方造成损失的，由各方自行承担。

3、发生不可抗力的影响到本合同运输事项的，双方可协商变更或解除本合同。

第七条 保密约定

1、除根据法律、行政法规、规范性文件或者政府有关部门要求，未经对方同意，任何一方不得以任何方式通过任何渠道向任何第三方提供、披露本合同相关内容及本合同执行过程中的随车单证，但提供给各方中介机构、决策机构、雇员及与本合同履行相关的人员除外。

2、各方承诺将就本合同涉及的保密职责对提供的因履行职责需要而阅读本合同的中介机构、决策机构、雇员等人员行为负责。

3、即便本合同履行期届满、终止或解除，双方在本合同项下保密责任仍然持续有效。

第八条 通讯方式

1、本协议项下的通知或通讯应送达至各方的如下通讯地址：

甲方：上栗县星美烟花贸易有限公司

通讯地址：上栗县金山镇赣湘合作产业园人才大厦 8055（上栗工业园）

联系人：盛巧

手 机：18874225768

乙方：江西烟花爆竹物流中心有限公司

通讯地址：上栗县鸡冠山乡横下村

联系人：沈浩波

手 机：0799-3801680

2、本合同一方向对方发出本合同规定的任何通知或书面文件，均应以中文书写。

3、相关书面文件以传真方式发出的，发出日期为送达日（发出日期以传真机打印之确认传真成功发出的日期为准）；以专人送达的，送至本合同指定地址之日为送达日；以挂号信方式发出的，邮件寄出后第五日为送达日；以特快专递方式发出的，邮件寄出后第三日为送达日。

4、一方如上述通讯方式发生变更或指定其他通讯方式的，应及时以书面形式通知对方，变更通知送达对方之前，仍以变更前的通讯方式为准。

第九条 本合同的修改、变更、终止和解除

1、经双方一致同意，可以通过签署书面补充合同的方式对本合同进行修改、补充、变更、终止和解除。

2、依据现行或不时修改的法律、行政法规的规定，导致本合同无效或者解除的，本协议自动解除，获悉该信息的一方应书面通知对方。

3、出现本协议约定的不可抗力情形导致本合同或者单趟运输无法履行或履行已无法实现合同目的的，则一方可以书面通知对方终止本合同或者单趟运输。此种情形下，不认为任何一方违约。

第十条 适用的法律及争议解决

1、本合同所有条款及其解释，均仅适用中华人民共和国法律。

2、凡因执行本协议发生的或与本协议有关的一切争议，各方应通过友好协商解决；如果不能协商解决，任何一方有权将争议提交本合同签署地有管辖权的人民法院通过诉讼方式解决。

第十一条 其他约定

1、本合同各条款相互独立，如果本合同任何条款被认定为无效、可撤销、没有效力或不能实施的，不影响其它条款的效力。

2、未经双方的书面同意，任何一方不得转让其依照本合同中所享有的权利及应承担的义务。

3、本合同经双方法定代表人或授权代表签署或加盖公章之日起生效，有效期三年。合同期届满后，甲方欲委托乙方继续提供公路运输的，则双方应另行签署展期合同或者重新达成公路运输合同。

4、本合同一式四份，双方各方各执两份，每份具有同等的法律效力。

甲方：上栗县星美烟花贸易有限公司

法定代表人或授权代表：



日期：2023年1月1日

乙方：江西烟花爆竹物流中心有限公司

法定代表人或授权代表：



日期：2023年1月1日

赣A27133 366380589729

核定载客 7人

号牌号码 赣A27133

机动车类型 轻型厢式货车

排量(L) 1910 功率(kW) 4000340

检验有效期至 2021 年 11 月 13

检验有效期至 2021 年 11 月 13 日

36790200370447

中华人民共和国机动车行驶证

赣A27133 轻型厢式货车

所有人 江西烟花爆竹物流中心有限公司

住址 江西省萍乡市上栗县赤山镇山下村

号牌号码 赣A27133

江西省萍乡市 市公安局交通警察支队

检验有效期至 2021 年 11 月 13 日



赣A27133 检验有效期至 2021 年 11 月 13 日



号牌号码: 赣J7146挂 车架号: 399300169769

品牌型号: 东风 EQ1090K2

整备质量: 4900kg 轴荷: 25100kg

核定载客: 1300人 核定载质量: 1350kg

检验有效期至: 2020-11-13

检验有效期至: 2021年11月(副牌)



3080020057841

中华人民共和国机动车驾驶证

号牌号码: 赣J7146挂 准驾车型: 重型半挂牵引车

持有人: 江西烟花爆竹物流中心有限公司

住址: 江西省萍乡市上栗县鸡冠山乡柳下村

发证机关: 江西省公安厅 发证日期: 2020-11-13

江西省萍乡市公安交警支队

有效期: 2020-11-13 至 2026-11-13



检验有效期至: 2021年11月(副牌)



中华人民共和国
居民身份证

签发机关 上犹县公安局
有效期限 2007.04.23-2027.04.23

姓名 肖宗维
性别 男 民族 汉
出生日期 1967年1月10日
住址 江西省萍乡市上犹县鸡冠山乡铁岭村灯笼窝4号

公民身份号码 360311196701101010



中华人民共和国机动车驾驶证

号牌号码 赣D160311196701101010
准驾车型 A2D
发证机关 江西省萍乡市上犹县鸡冠山乡铁岭村灯笼窝4号

江西省萍乡市
市公安局交
通警察支队



中华人民共和国机动车驾驶证副页

号牌号码 赣D160311196701101010
姓名 肖宗维 身份证号 360300019271

自2015年07月17日至有效起始日期有效。
在2015年07月17日至2015年05月06日有违法记分，应当于2015年05月06日前三十日内接受审验。



姓名	肖宗维	性别	男	从业资格	类别: 机动车驾驶证	
出生日期	1967-01-10	国籍	中国	发证机关	初次领证日期: 2015年 月 日 有效起始日期: 2015年 月 日 有效期限: (盖章)	
住址	江西省萍乡市上犹县鸡冠山乡铁岭村灯笼窝4号				从业资格	类别: 机动车驾驶证
证号	360311196701101010				发证机关	初次领证日期: 2015年 月 日 有效起始日期: 2015年 月 日 有效期限: (盖章)
准驾车型	A2D				从业资格	类别: 机动车驾驶证
二维码					发证机关	初次领证日期: 2015年 月 日 有效起始日期: 2015年 月 日 有效期限: (盖章)



姓名	易星	性别	男	从业资格	类别：经营性道路货物运输驾驶员
出生日期	1989-11-18	籍贯	江西	初次领证日期	2019-11-18
住址	萍乡市上栗县			有效起始日期	2022-05-20
证号	360311198911181011			有效期限	2023-05-20 (五年)
准驾车型	C1(小型汽车)			从业资格	类别：道路货物运输驾驶员
二维码				初次领证日期	2022-05-20
	联系电话：19919912218			有效起始日期	2022-05-20
				有效期限	2023-05-20 (五年)

中华人民共和国道路运输证

道路运输经营许可证 道路运输证
发证机关 道路运输管理局
发证日期 2023年11月11日
有效期 2025年11月11日



道路运输管理局监制

道路运输经营许可证
道路运输证
发证机关 道路运输管理局
发证日期 2023年11月11日
有效期 2025年11月11日



新市验收及技术等项记录

合格证	合格证	合格证
合格证	合格证	合格证
合格证	合格证	合格证

中华人民共和国道路运输证

道路运输经营许可证 道路运输证
发证机关 道路运输管理局
发证日期 2023年11月11日
有效期 2025年11月11日



违章记录

江西省公路运输管理局
第二印刷

14、工伤保险及安全生产责任险购买证明

江西省社会保险单位在职职工花名册

单位ID: 100000002316989 单位名称: 上栗县星美烟花贸易有限公司 打印时间: 2023年02月03日



序号	个人编号	姓名	身份证号	养老保险		工伤保险			
				当前缴费状态	当前缴费基数	当前缴费状态	当前缴费基数	工伤保险费	工伤保险费
1	400000649776	蔡巧	430181198802093000	参保缴费	3528	参保缴费	3528	参保缴费	3528
2	400000649790	李仕建	430123196611070000	参保缴费	3528	参保缴费	3528	参保缴费	3528
3	400000649804	杨红珍	430181199109140000		0	参保缴费	3528		0
4	500000348363	周立明	43018119881207003X	参保缴费	3528	参保缴费	3528	参保缴费	3528
5	500000348707	余小平	430181198601011000	参保缴费	3528	参保缴费	3528	参保缴费	3528



安全生产责任保险
保单明细表

保险单号: ANACU0856523QAAAAA1J

● 投保人信息

名称: 上栗县星美烟花贸易有限公司
地址: 江西省萍乡市上栗县金山赣湘合作产业园人才大厦8055号

● 被保险人信息

名称: 上栗县星美烟花贸易有限公司
地址: 江西省萍乡市上栗县金山赣湘合作产业园人才大厦8055号

● 营业性质

炸药、火工及焰火产品制造

● 区域范围

中华人民共和国(港、澳、台除外)

● 承保基础

期内发生制

● 工种信息

工种序号	工种	人数
1	内勤	3

● 保险责任

保险期限内总累计赔偿限额为人民币 叁拾万元整 (CNY300,000.00), 其中:

条款名称	保障项目	每人累计赔偿限额	累计赔偿限额	每次事故赔偿限额	费率 (%)	每人保费	保费
安全生产责任保险条款	从业人员死亡伤残责任	CNY100,000.00	CNY300,000.00	CNY300,000.00	2.3	CNY230.00	CNY690.00
	其中:每人医疗费用责任	CNY10,000.00	CNY30,000.00	CNY30,000.00	0	CNY0.00	CNY0.00
	安全生产责任	CNY100,000.00	CNY300,000.00	CNY300,000.00	0	CNY0.00	CNY0.00

注: 每次事故: 指不论一次事故或一个事件引起的一系列事故。

● 免赔信息

无

● 保险期间

共365天, 自2023年02月02日 00:00:00起至2024年02月01日 24:00:00止

● 保险费合计

除税金额: 人民币 陆佰伍拾元零玖角肆分 (CNY650.94)

税 额: 人民币 叁拾玖元零陆分 (CNY39.06)



DZCA23000000359536

批单
ENDORSEMENT

批单号 (End. No): ENACU0856523QAAAAA1V

保单流水号: DZBZ23000000375665
被保险人: 上栗县星美烟花贸易有限公司
Name of Insured:
保险金额: 人民币500000.00
Insured Amount:
险种: 安全生产责任保险
Kind of Insurance:
保险单或凭证号次: ANACU0856523QAAAAA1J
日期: 2023-02-03
Policy/Certificate No: Date:

批文:
Endorsement:

根据被保险人的申请,自2023年02月03日00时00分起,本保单做如下修改:

工种信息发生以下批改:
[修改]工种为 内勤 的工种,人数由 3 变更为 5

承保信息 作了以下更改:
[修改]保单项目中,工种序号为 1,责任序号为 1,责任名称为 从业人员死亡伤残责任 的承保项目,调整后每次事故赔偿限额由 300000 变更为 500000,调整后保费由 690 变更为 1148.74,保费变化值由 0 变更为 458.74,每次事故赔偿限额变化值由 变更为 200000,累计赔偿限额变化值由 变更为 200000,调整后累计赔偿限额由 300000.00 变更为 500000
[修改]保单项目中,工种序号为 1,责任序号为 2,责任名称为 每人医疗费用责任 的承保项目,调整后每次事故赔偿限额由 30000 变更为 50000,每次事故赔偿限额变化值由 变更为 20000,累计赔偿限额变化值由 变更为 20000,调整后累计赔偿限额由 30000.00 变更为 50000
[修改]保单项目中,工种序号为 1,责任序号为 3,责任名称为 安全生产责任 的承保项目,调整后每次事故赔偿限额由 300000 变更为 500000,每次事故赔偿限额变化值由 变更为 200000,累计赔偿限额变化值由 变更为 200000,调整后累计赔偿限额由 300000.00 变更为 500000

公式: 加收/退还保费=加/退保险种年保费x加/退保天数对应的短期费率
合计应加收 = CNY458.74
人民币(大写): 肆佰伍拾捌元柒角肆分

人员信息发生以下批改:

中国太平洋财产保险股份有限公司
CHINA PACIFIC PROPERTY INSURANCE CO., LTD.

授权签发:
AUTHORIZED SIGNATURE



核保	胡慧敏	制单	李江	经办	金迪	签单日期	2023-02-02
----	-----	----	----	----	----	------	------------



DZCA23000000359536

批单
ENDORSEMENT

批单号 (End. No): BNACU0856523QAAAAA1V

本保单增加 2 个人, 增加的人员有:

工种	姓名	证件类型	证件号码	责任起期	责任止期	保费
内勤	孙红珍	身份证	430181199109139562	2023-02-03	2024-02-01 24时	229.37
内勤	余小华	身份证	430181198601011101	2023-02-03	2024-02-01 24时	229.37

加收缴费计划如下:

序号	币种	缴费日期	缴费金额
1	人民币元	2023-02-03	458.74

直至保险期满, 其他事项不变。

特此批改。

根据国税总局要求, 保险行业2016年5月1日起正式实行增值税, 以上保险费为含税价, 应税产品的税率为6%。具体增值税发票开具的相关事宜, 请咨询我司各网点。



中国国际进口博览会
指定保险服务商

中国太平洋财产保险股份有限公司
CHINA PACIFIC PROPERTY INSURANCE CO., LTD.

授权签发:
AUTHORIZED SIGNATURE



核保	胡慧敏	制单	李江	经办	金迪	签单日期	2023-02-02
----	-----	----	----	----	----	------	------------

15、上栗县创建省级高新园工作领导小组办公室关于印发《上栗县烟花爆竹产业进园区工作实施方案》的通知（栗创高办字[2022]3号）

上栗县创建省级高新园区工作领导小组办公室

栗创高办字（2022）3号

关于印发《上栗县烟花爆竹产业进园区工作实施方案》的通知

县创建省级高新园区工作领导小组各成员单位：

《上栗县烟花爆竹产业进园区工作实施方案》已经县创建省级高新园区领导小组研究同意，现印发给你们，请认真抓好贯彻落实。

上栗县创建省级高新技术产业园区

工作领导小组办公室

2022年6月18日



上栗县烟花爆竹产业进园区工作实施方案

为积极落实《上栗县建设全国烟花爆竹转型升级集中区工作方案》、《上栗县创建省级高新技术产业园区实施方案》文件要求，推动我县烟花爆竹产业高质量发展，特制定本工作方案。

一、工作目标

以全县创建省级高新技术产业园为契机，切实解决烟花爆竹产业无全县综合性发展平台的短板，引导全县烟花爆竹产业（包括贸易、批发、科技、文化创意等企业）进入赣湘合作产业园区，助力全县高新技术产业园的创建和申报。

二、组织机构

在全县创建省级高新技术产业园工作领导小组的领导下，成立县烟花爆竹产业进园区工作组。

组 长：易 军

第一副组长：严鹏程

副 组 长：石海奇、刘申许、王小艾

成 员：县发改委、县科技局、县财政局、县工信局、县商务局、县应急管理局、县统计局、县税务局、县市场监管局、县行政审批局、县生态环境局、县工业园管委会、县烟花爆竹产业服务中心、各乡镇及县烟花爆竹总商会主要负责人。

三、工作任务

积极培育烟花爆竹产业高新技术企业，鼓励企业重视科技创新，在机械化自动化设备、新型安全环保型产品上加大研发投入，引导全县烟花爆竹产业落户园区，做强做大烟花爆竹产业在园区的综合体量，在赣湘合作产业园区打造集研发、文化创意、数字运营等多种形式于一体的烟花爆竹综合创新中心。

四、工作步骤

结合上栗烟花爆竹产业实际情况，对照省级高新园区创建工作职责分工，重点做好以下几方面工作。

1. 做好创建高新园区政策宣传。大力宣传全县创建省级高新园区的工作举措和政策要求，发动全县烟花爆竹企业积极投入到全县创省级高新园区的工作中，营造烟花爆竹企业积极投入到创建工作的良好氛围。

2. 加快引导烟花爆竹非工企业入园。对全县现有烟花爆竹非工贸易企业进行调查摸底，分别梳理全县现有烟花爆竹出口贸易和内销经营公司名单，由业务主管部门和所在乡镇负责引导企业将落户地变更落户在赣湘合作产业园区范围内。

3. 加大烟花爆竹高新技术企业培育。加强日常指导，梳理我县“培育高企、拟报高企、到期高企”烟花爆竹企业清单，加大对高新技术企业的扶持政策宣传，组织烟花爆竹企业参加高企申报辅导专题系列培训。深入对拟申报高新企业的烟花爆竹企业开展“一对一”高企申报辅导工作。

4. 积极打造高质量发展综合平台。加强对入驻园区的烟花爆竹产业企业的规划布局，让平台成为服务上栗县烟花爆竹产业高质量发展的子窗口。积极探索烟花爆竹生产企业转换身份投入到园区烟花爆竹综合创新平台的建设中来。提升烟花爆竹产业在园区的对外行业形象，园区内统一规划适合烟花爆竹行业创新创业基地的场所。根据企业实际需求，在赣湘合作产业园人才大厦内提供2-3层可供烟花爆竹企业进驻的办公场所，企业可采取租赁或购买的方式，同时，享受工业园区内企业的招商引资优惠政策。

五、部门职责

1. 县发改委：负责对烟花爆竹产业进园区提供规划指导。

2. 县科技局：为烟花爆竹高企培育、申报、认定、管理提供全流程、全方位、高效率、精准化的服务和指导。负责对烟花爆竹产业进园区工作提供指导。于2022年12月30日前完成金坪、盛鼎、东森三家公司的高新技术企业培育；于2023年12月30日前完成对环球、金信、金圆、星河、江丰、国生、梦幻、曙华、强泰等9家高新技术企业的培育。

3. 县应急管理局：负责加强政策宣传，积极引导烟花爆竹产业进园区，为烟花爆竹产业进园区提供优质服务，督促、指导企业进园区办理有关许可证照，于6月25日前将全县现有25家烟花爆经营批发公司注册地变更到工业园内；于7月30日前对未办理经营许可证的烟花爆竹规上生产企业，督促企业尽快办理

注册地址在工业园区的经营许可证，生产企业以公司带厂方式随公司入园，生产企业许可证地址维持不变。

4. 县税务局：负责完善烟花爆竹生产企业税收征管，向烟花爆竹企业宣传落实好高新技术企业优惠政策，做好烟花爆竹企业研发费用加计扣除政策辅导。积极推动烟花爆竹企业税收改革工作。于**9月30日前**规范进园区烟花爆竹产业企业的税收征缴。

5. 县统计局：负责做好烟花爆竹非生产企业的入规入统工作。

6. 县商务局：负责提供全县现有烟花爆竹外贸企业名单及近年烟花爆竹外贸经营业绩；负责做好现有烟花爆竹外贸企业注册地变更工作；负责引导新注册成立的烟花爆竹外贸公司注册入园。于**6月25日前**将全县现有22家烟花爆竹贸易公司注册地变更到工业园内，确保今年全县烟花爆竹外贸业务进园区。

7. 县财政局：负责协调乡镇配合税务部门规范烟花爆竹行业税收管理，配合相关部门做好烟花爆竹企业入统入规，兑现烟花爆竹产业发展相关激励政策和奖励资金。

8. 县行政审批局：负责做好全县新增烟花爆竹企业注册登记、现有企业注册地变更等工作。于**7月30日前**完成所有变更、注册工作。

9. 县工信局：负责及时提供烟花爆竹规上生产企业名单；积极推动烟花爆竹企业技术改造和专精特新企业培育申报。于**6**

月15日前提供全县烟花爆竹规上企业名单；于12月30日前提供全县第二批规上企业培育名单。

10. 县生态环境局：负责做好烟花爆竹产业进园区的环评许可等业务指导。

11. 县市场监管局：负责配合做好企业变更、注册的相关工作。

12. 县工业园管委会：负责在园区预留出烟花爆竹企业进园区的办公场所。负责制定企业入园的租赁或购买的具体政策。于6月30日前规划园区烟花爆竹产业科技创新贸易中心的办公场所，出台烟花爆竹产业入园租赁或购买场地的具体政策细则。

13. 县烟花爆竹产业服务中心：负责做好烟花爆竹产业进园区总体协调，于6月15日前负责完善烟花爆竹企业进园区入园实施方案，梳理全县现有烟花爆竹贸易企业、批发（或经销）公司名单，配合县应急管理局做好负责宣传发动全县烟花爆竹生产企业，负责做好政策宣传宣贯，及时做好烟花爆竹企业与相关部门的沟通联系，做好烟花爆竹企业进园区的后续保障工作。于6月30日前统计反馈第一批变更注册情况。

14. 县烟花爆竹总商会：负责引导县内烟花爆竹企业积极响应创建工作要求；做好烟花爆竹企业的全体动员，召开会员大会宣讲政策，配合县烟花爆竹产业中心做好相关工作，共同研究可行的实施方案。于6月30前统计第一批入园办公企业名单，负责做好园区创新中心办公场所内部设计。

15. 各乡镇:召开烟花爆竹产业进园区的动员会，负责发动各自辖区内的生产企业积极响应烟花爆竹产业进园区工作部署，指导规上生产企业按要求做好新公司的注册工作，负责帮企业代办注册相关手续。

- 附件：1. 全县烟花爆竹产业进园区工作路径表
2. 全县烟花爆竹高新技术企业培育名单（12家）
3. 全县烟花爆竹外贸公司名单（出口22家）
4. 全县现有批发经营公司情况表（内销25家）
5. 全县现有规上企业名单（71家）
6. 企业变更登记申请流程操作指南
7. 企业开办“一网通办”登记申请流程操作指南
8. 上栗县烟花爆竹产业进园区工作专班人员表

附件1

全县烟花爆竹产业进园区工作路径表

序号	时间要求	工作任务	具体内容	牵头责任单位	配合单位	责任乡镇
1	2022年6月25日前	变更现有花炮外贸企业注册地址	做好全县现有22家烟花爆竹外贸公司的宣传发动工作，指导公司在规定时间内将注册地址变更为上栗县金山镇赣湘产业园（上栗工业园），确保今年全县花炮外贸数搬进园区。	县商务局	县行政审批局、县工业园、县烟花爆竹产业服务中心	/
2	2022年6月25日前	变更现有花炮经营公司（内销）注册地址	梳理全县已注册批发经营公司名单，做好现有25家烟花爆竹批发公司宣传发动工作，指导公司在规定时间内将注册地址变更为上栗县金山镇赣湘产业园（上栗工业园）。	县应急管理局	县行政审批局、县工业园	/
3	2022年7月30日前	新注册成立花炮贸易（经营）公司	督促71家现有规模以上花炮企业且未成立销售公司的生产企业，在规定时间内新注册贸易（销售）公司，新注册地址为上栗县金山镇赣湘产业园（上栗工业园），生产企业许可证地址维持不变。	县应急管理局	县工信局、县行政审批局、县工业园	各乡镇
4	2022年7月30日前	规划（建设）园区花炮产业科技创新贸易中心	规划园区花炮产业科技创新贸易中心的办公场所，出台花炮产业入园场地租赁或购买的具体政策细则。	县工业园管委会	县科技局、县烟花爆竹产业服务中心、县花炮总商会	/
5	2022年9月30日前	花炮经营公司实现完全控股所属生产企业	全县现有规模以上花炮企业经营（贸易）公司控股经营，规范企业税收征收。	县税务局	县财政局、县应急管理局、县烟花爆竹产业服务中心	各乡镇

附件 2

全县烟花爆竹高新技术企业培育
第一批名单 (2022 年)
(共 3 家)

序号	企业名称	基本情况	签约公司	备注	所在乡镇
1	萍乡市金坪烟花制造有限公司	2021 年营收 4000 万元，研发费用 5.24%，企业基础较好，有望获批。	科德	已申请 2022 年第一批高企认定	桐木镇
2	江西盛鼎花炮制造有限公司	2021 年度汇算清缴已申报，并按照高企认定要求申报了研发费用，有 6 项实用新型专利，基本符合申报条件。	金轩	计划申请 2022 年第二批高企认定	杨岐乡
3	上栗县东森阳光烟花制造有限公司	2 项发明专利，1 项实用新型专利，2 项外观专利，基本符合申报条件。	科德	已申请 2022 年第一批高企认定	东源乡

全县烟花爆竹高新技术企业拟培育 第二批名单（2023—2024年）

（共9家）

序号	企业名称	基本情况	所在乡镇
1	上栗县金信出口烟花制造有限公司	2021年度汇算清缴已申报，并按高企申报标准做了研发费用，有2项发明专利。	金山镇
2	江西强泰花炮有限公司	2021年度汇算清缴已申报，未报研发费用，没有专利。	金山镇
3	上栗县国生出口花炮厂	2021年度汇算清缴已申报，未报研发费用，没有专利。	金山镇
4	上栗县金圆花炮制造有限公司	2021年度汇算清缴已申报，未报研发费用，有1项发明专利正在申报，2项实用新型专利。	金山镇
5	上栗县环球烟花制造有限公司	2021年度汇算清缴已申报，未报研发费用，没有专利，企业申报高企主体意识不强。	金山镇
6	上栗县梦幻烟花制造有限公司	2021年度汇算清缴已申报，未报研发费用，有2项发明专利。	金山镇
7	上栗县曙华烟花制造有限公司	2021年度汇算清缴已申报，因去年企业整改，营收为零，没有专利。	东源乡
8	萍乡市星河烟花制造有限公司	2021年汇算清缴，未报研发费用，没有专利，企业申报高企主体意识不强。	桐木镇
9	江西江丰花炮连锁实业有限公司	2021年营收1000余万，汇算清缴已申报，并按高企申报标准做了研发费用；2020年800余万，2019年1200余万，税务系统2019年研发费用占比50%以上，2020年度没有研发费用。	金山镇

附件3

全县烟花爆竹外贸公司名单

序号	企业名称
1	萍乡市荣华烟花进出口有限公司
2	上栗县波波贸易有限公司
3	萍乡市海会烟花贸易有限公司
4	江西省创毅达供应链服务有限公司
5	萍乡市金坪烟花制造有限公司
6	上栗县三信进出口有限公司
7	上栗县星美烟花贸易有限公司
8	上栗县璀璨烟花贸易有限公司
9	上栗县童乐贸易有限公司
10	萍乡市中佳烟花贸易有限公司
11	江西畅耀烟花贸易有限公司
12	江西海钜贸易有限公司
13	上栗县嘉年华烟花贸易有限公司
14	江西爆竹物流中心有限公司
15	上栗县祝福烟花爆竹有限公司
16	江西熊猫烟花有限公司
17	上栗县星辰贸易有限公司
18	上栗县万朵进出口有限公司
19	萍乡市高远烟花有限公司
20	上栗县对外贸易服务有限公司
21	江西红灯进出口有限公司
22	上栗县东森烟花贸易有限公司

全县现有已注册批发经营公司情况表（内销25家）

序号	企业名称	所在县区	经营地址	法人代表	联系方式	经营范围	许可证编号	许可证期限	仓储情况				备注
									租赁其他生产企业仓库名称	租赁其他生产企业仓库地址	租赁其他生产企业仓库面积	租赁其他生产企业仓库用途	
1	上海县在多其花美有限公司	上海县	上海县松木镇双林村	曹广美	13679880000	预包装食品(不含冷藏冷冻食品)、散装食品(不含冷藏冷冻食品)	(赣)F1(2021)00074号	2021年6月29日-2024年6月28日	上海县诚信有限公司	1534(3)楼(原址)	无	无	
2	萍乡市程华进出口贸易有限公司	上海县	上海县松木镇双林村	程华	15111380318	预包装食品(不含冷藏冷冻食品)、散装食品(不含冷藏冷冻食品)	(赣)F1(2019)00021001号	2019年4月16日-2022年4月15日	萍乡市程华进出口贸易有限公司	1-3、1-4楼(原址)	无	无	
3	萍乡市中信烟花爆竹有限公司	上海县	上海县松木镇双林村	熊毅林	13807990137	(烟花爆竹类)	(赣)F1(2021)00034号	2021年1月6日-2024年1月5日	赣派厂烟花成品仓库	7#成品库(原址)	无	无	
4	萍乡华信烟花爆竹有限公司	上海县	上海县松木镇双林村	熊美英	18942506999	烟花、爆竹类、散装食品、预包装食品	(赣)F1(2020)000210095号	2020年11月13日-2023年10月12日	江西华信烟花爆竹有限公司	江西华信烟花爆竹有限公司内(原址)	江西华信烟花爆竹有限公司内(原址)	江西华信烟花爆竹有限公司内(原址)	
5	萍乡市德旺天烟花有限公司	上海县	上海县松木镇双林村	阮文	13985493270	C、D烟花爆竹类	(赣)F1(2019)000100129号	2019年12月21日-2021年12月20日	上海县德旺天烟花有限公司仓库	10#成品库(原址)			
6	上海县天乐烟花爆竹有限公司	上海县	上海县松木镇双林村	傅峰	18179008888	预包装食品(不含冷藏冷冻食品)、散装食品(不含冷藏冷冻食品)	(赣)F1(2021)00075号	2021年8月30日-2024年8月29日	自建	无	无		自建：上海县松木镇双林村 共建9栋成品库 101#-109#
7	上海县鼎盛烟花爆竹有限公司	上海县	上海县鸡冠山乡双林村	康志和	13679901394	C、D烟花爆竹类	(赣)F1(2019)000100108号	19年12月30日-2023年12月29日	赣派厂	12#成品库(原址)	13#成品库(原址)		上海县双林村9#成品库
8	江西福顺烟花爆竹有限公司	上海县	上海县鸡冠山乡双林村	刘吉福	13607997777	C、D烟花爆竹类	(赣)F1(2020)000100175号	2020年5月26日-2023年5月25日					自建：上海县鸡冠山乡双林村 2#成品库
9	萍乡市华信烟花爆竹有限公司	上海县	上海县鸡冠山乡	阮江波	18932289999	C、D烟花爆竹类	(赣)F1(2020)000100176号	2020年6月12日-2023年6月11日					
10	江西华信烟花爆竹有限公司	上海县	上海县鸡冠山乡双林村	熊美英	13679903551	C、D烟花爆竹类	(赣)F1(2020)00022号	2020年12月14日-2023年12月13日					自建：上海县鸡冠山乡双林村 3#成品库
11	上海县金信烟花爆竹有限公司	上海县	上海县鸡冠山乡双林村	朱青	18707997759	C、D烟花爆竹类	(赣)F1(2020)00023号	2020年11月11日-2023年10月10日					自建：上海县鸡冠山乡双林村 4#成品库

13	江西华信烟花爆竹有限公司	上海县	上海县鸡冠山乡双林村	熊美英	13679903551	C、D烟花爆竹类	(赣)F1(2020)00023号	2020年12月11日-2023年10月10日					自建：上海县鸡冠山乡双林村 5#成品库
14	上海县鼎盛烟花爆竹有限公司	上海县	上海县金山镇双林村	阮文	13607997105	C烟花爆竹类、D烟花爆竹类	(赣)F1(2020)000100182号	2020年3月17日-2023年3月16日	上海县金山金山镇双林村	14#成品库(原址)	15#成品库(原址)		
15	江西华信烟花爆竹有限公司	上海县	上海县金山镇双林村	熊华	13607999990	C烟花爆竹类、D烟花爆竹类	(赣)F1(2020)000100183号	2020年8月13日-2024年8月12日	江西华信烟花爆竹有限公司成品仓库	无	无	无	自建：上海县金山镇双林村共建 17栋成品库 101#-117#
16	上海县鼎盛烟花爆竹有限公司	上海县	上海县金山镇双林村	熊华	13794281233	C烟花爆竹类、D烟花爆竹类	(赣)F1(2021)00033号	2021年8月18日-2024年8月17日	上海县鼎盛烟花爆竹有限公司	无	无	无	自建：上海县金山镇双林村 5#成品库
17	江西高三泰烟花爆竹有限公司	上海县	上海县上栗镇双林村	熊林峰	13007992280	C烟花爆竹类、D烟花爆竹类	(赣)F1(2019)000100181号	2019年2月27日-2022年2月26日					自建：上海县上栗镇双林村 10#成品库
18	上海县金信烟花爆竹有限公司	上海县	上海县上栗镇双林村	熊林峰	13007997151	C、D烟花爆竹类	(赣)F1(2019)000100182号	2019年10月15日-2022年10月14日					自建：上海县上栗镇双林村14#成品库
19	江西高三泰烟花爆竹有限公司	上海县	上海县上栗镇双林村	熊林峰	13007997198	C、D烟花爆竹类	(赣)F1(2019)000100183号	2019年10月15日-2022年10月14日					自建：上海县上栗镇双林村11#成品库
20	上海县鼎盛烟花爆竹有限公司	上海县	上海县上栗镇双林村	熊林峰	13007992613	C、D烟花爆竹类	(赣)F1(2020)000100184号	2020年5月21日-2023年5月20日					
21	上海县鼎盛烟花爆竹有限公司	上海县	上海县上栗镇双林村	熊林峰	13607994294	C、D烟花爆竹类	(赣)F1(2020)00036号	2020年12月29日-2023年12月27日					自建：上海县上栗镇双林村12#成品库
22	萍乡市程华进出口贸易有限公司	上海县	上海县上栗镇双林村	熊林峰	13679909759	C、D烟花爆竹类	(赣)F1(2021)00082号	2021年7月2日-2024年7月1日					
23	江西华信烟花爆竹有限公司	上海县	上海县上栗镇双林村	熊林峰	13679901394	C、D烟花爆竹类	(赣)F1(2021)00086号	2021年3月22日-2023年3月21日					自建：上海县上栗镇双林村12#成品库
24	萍乡市程华进出口贸易有限公司	上海县	上海县上栗镇双林村	熊林峰	13679903551	C、D烟花爆竹类	(赣)F1(2021)00076号	2021年8月6日-2024年8月5日					
25	萍乡市程华进出口贸易有限公司	上海县	上海县上栗镇双林村	熊林峰	18079999999	C、D烟花爆竹类	(赣)F1(2021)00080号	2021年2月11日-2023年2月10日					

附件5

全县现有规上企业名单（共71家）

序号	企业名称	乡镇	法人代表	注册公司情况
1	上栗县环宇出口花炮厂	赤山镇	龙文	无
2	上栗县福民花炮制造有限公司	赤山镇	何艳	停业
3	上栗县曙华烟花制造有限公司	东源乡	黄曙华	无
4	上栗县东森阳光烟花制造有限公司	东源乡	何祝中	已办上栗县东森烟花贸易有限公司（出口）
5	萍乡市裕丰花炮厂	东源乡	陈雨	无
6	萍乡市兴泉烟花鞭炮制造有限公司	东源乡	李先鹏	有
7	上栗县鸡冠山垦殖场茂源出口花炮厂	鸡冠山乡	叶健	无
8	上栗县何家冲出口花炮厂	鸡冠山乡	柳源江	无
9	上栗县新生出口花炮厂	鸡冠山乡	杨培佑	无
10	上栗县旺达花炮制造有限公司	鸡冠山乡	黄才许	停业
11	上栗县红宝山烟花爆竹制造有限公司	金山镇	游军	无
12	上栗县金信出口烟花制造有限公司	金山镇	卢元珍	已办上栗三信进出口有限公司（出口）
13	上栗县环球烟花制造有限公司	金山镇	卢鑫	已办上栗县星辰贸易有限公司（出口）
14	上栗县金圆花炮制造有限公司	金山镇	邱峰	无
15	上栗县荣天出口花炮厂	金山镇	肖志强	无
16	江西强泰花炮有限公司	金山镇	叶海平	已办江西强泰花炮有限公司（内销）
17	上栗县金渝出口花炮厂	金山镇	黄华	已办上栗县金渝烟花爆竹销售有限公司（内
18	上栗县亿祥出口花炮厂	金山镇	李昌祥	无
19	上栗县金合出口花炮厂	金山镇	柳铭京	停业
20	萍乡市上栗同心出口花炮厂	金山镇	黎舒萍	已办萍乡市同心烟花鞭炮销售有限公司（内
21	上栗县致富出口花炮厂	金山镇	黎书林	停业
22	江西省上栗县金水出口花炮厂	金山镇	柳逸晖	无
23	上栗县梦幻烟花制造有限公司	金山镇	黄维	无
24	江西省江丰花炮连锁实业有限公司	金山镇	曾江	无

25	上栗县泰源出口花炮厂	金山镇	易智良	无
26	上栗县西河花炮制造有限公司	金山镇	黄日	无
27	萍乡市吉利烟花制造有限公司	金山镇	黄先锋	无
28	上栗县世纪星出口花炮厂	金山镇	胡泰萍	无
29	上栗县黄金坡出口花炮厂	金山镇	崔春辉	无
30	上栗县彭鑫花炮厂	金山镇	陈英富	无
31	上栗县威剑出口花炮厂	上栗镇	柳林建	无
32	上栗县龙发出口花炮厂	上栗镇	吴照丁	无
33	上栗县万家发出口花炮厂	上栗镇	叶国信	无
34	上栗县兴泉出口花炮厂(普通合伙)	上栗镇	李先桂	无
35	上栗县和兴出口花炮厂	上栗镇	陈相亮	无
36	上栗县永达出口花炮厂	上栗镇		停业
37	萍乡市远洋出口玩具厂	上栗镇	刘中伟	无
38	萍乡市远东出口花炮厂	上栗镇	陈诗怀	已办萍乡市辰心贸易有限公司(内销)
39	上栗县三福出口花炮厂	上栗镇	胡立生	无
40	上栗县福乐出口花炮厂	上栗镇	李秋平	无
41	江西省萍乡市兴龙发出口花炮厂	上栗镇	柳运明	无
42	萍乡市百利出口花炮厂	上栗镇	蒋万松	无
43	萍乡市立新出口花炮厂	上栗镇	胡道定	停业
44	上栗县庆翔出口花炮厂	上栗镇	廖德秋	停业
45	萍乡市星河烟花制造有限公司	桐木镇	秦丙强	无
46	萍乡市金坪烟花制造有限公司	桐木镇	秦斌武	已办萍乡市金坪进出口有限公司(出口)
47	江西省波波烟花有限公司	桐木镇	彭明	无
48	上栗县威泰花炮制造有限公司	桐木镇	张磊	无
49	上栗县诚信烟花有限公司	桐木镇	曾广荣	已办上栗县花多其花炮有限公司(内销)
50	上栗县桐木光明出口鞭炮厂	桐木镇	黄芳萍	已办萍乡市海会烟花贸易有限公司(出口)
51	上栗县鸿泰出口花炮厂	桐木镇	黎增武	无

52	萍乡市桐木雅溪出口花炮厂	桐木镇	谢淑林	已办萍乡市中宝烟花鞭炮有限公司(内销)
53	江西省萍乡市上栗县桐木茶花炮厂	桐木镇	欧阳辉礼	无
54	上栗县江南出口花炮厂	桐木镇	张国珍	无
55	萍乡市中辉花炮制造有限公司	桐木镇	秦文学	已办萍乡市悦华进出口贸易有限公司
56	上栗县艳阳天艺术焰火制造有限公司	桐木镇	赵毛	已办萍乡市艳阳天烟花有限公司(内销)
57	上栗县兄弟出口烟花鞭炮制造有限公司	桐木镇	黎增俊	无
58	上栗县鑫磊出口花炮制造有限公司	桐木镇	曾汝南	无
59	上栗县福利来花炮制造有限公司	桐木镇	张欢	无
60	上栗县全能花炮制造有限公司	桐木镇	黄萍	无
61	上栗县佳佳美花炮制造有限公司	桐木镇	戴洪兵	无
62	江西省上栗县祥安出口花炮厂	桐木镇	张云明	无
63	上栗县对源花炮制造有限公司	杨岐乡	刘智源	已办上栗县财源商贸发展有限公司(内销)
64	上栗县良益出口花炮厂	杨岐乡	李正良	无
65	江西盛鼎花炮制造有限公司	杨岐乡	刘俊	已办江西盛虹烟花爆竹有限公司(内销)
66	上栗县宏宇花炮制造有限公司	杨岐乡	柳本洪	停业
67	上栗县文丰出口花炮厂	杨岐乡	孙小康	无
68	上栗县鑫盛花炮制造有限公司	长平乡	张新连	无
69	上栗县新华花炮制造有限公司	长平乡	李波	无
70	上栗县汇丰出口花炮厂	长平乡	荣文	无
71	江西省上栗县燕安出口烟花爆竹制造有限公司	长平乡	周士口	停业

附件 6

企业变更登记申请流程操作指南

登录江西省企业登记网络服务平台 <http://fw.amr.jiangxi.gov.cn>

第一步：业务授权。方式一：通过企业用户给个人用户授权办理，还未激活企业的可以点击“立即激活”跳转到企业用户激活页面。选择“省内用户激活”或“省外用户激活”。还未注册个人用户的点击“立即注册”。激活后登录企业用户，在【授权委托人模块】中进行业务授权。点击“新增”按钮，进行新增授权委托人，填写完信息后勾选授权事项，点击“保存”。

方式二：通过电子营业执照进行授权，已经领取电子营业执照的用户可以直接点击“现在授权”进行扫码授权，还未领取电子营业执照的可以点击“点击立即领取”跳转至电子营业执照操作说明页面查看如何下载电子营业执照。

第二步：信息填报。得到授权的个人用户登录，在首页点击“变更（备案）登记”，点击“现在开始录入”，跳转至变更登记页面，选择需办理变更的企业，点击申请变更。申请如果没有被审核通过，在“被驳回”中找到相应记录，按照退回意见修改变更（备案）登记信息后再次提交。

第三步：材料提交。申请的变更业务，在登记机关初审通过后，才可提交材料，提交材料的方式有两种。第一种方式为全程无纸化流程，点击“开始签名”会弹出电子签名方式，点击红色字体下载“赣企开办 e 窗通”app 进行实名认证和电子签名。第二种方式为打印材料到窗口提交，完成实名认证后，点击“打印材料”按钮会跳转至材料打印界面，选择文书材料预览下载和打印。

第四步：执照领取。审批完结后，如果变更信息中涉及到照面信息变更则需要前往窗口更换新营业执照，同时也可点击“领取电子营业执照”按钮领取新的电子营业执照。

办理窗口：上栗镇平安北路市民中心二楼县行政审批局 3 号、4 号窗口

联系电话：0799-3893289

实名认证操作流程

实名认证对象：对自然人股东、法定代表人、董事、监事、经理、委托代理人、联络员、财务负责人，以及其他相关自然人进行实名认证。目前实名认证方式有两种，分别为“赣企开办 e 窗通”手机 app 实名认证和“登记注册身份验证”手机 app 实名认证。

一、“赣企开办 e 窗通”手机 app 实名认证

第一步：下载赣企开办 e 窗通 APP。可在应用商店、应用市场、腾讯应用宝等途径先搜索“赣企开办 e 窗通”，或扫二维码，找到 APP 进行下载安装。

第二步：用户登录/注册。APP 登录账号和密码跟江西省企业登记网络服务平台账号密码一致，如果没有账号，可以点击【立即注册】注册账号。

第三步：业务授权。点击 APP 首页，点击常用服务→业务授权模块，进行实名认证。业务授权步骤：选择企业→上传证件→人脸识别→认证完成。点击同意并认证，进行上传证件和人脸识别，通过后可以在江西省企业登记网络服务平台的办理进度中进行文书打印（所有自然人股东都需要进行实名认证）。



[赣企开办 e 窗通安卓下载](#)

[赣企开办 e 窗通 IOS 下载](#)

二、国家市场监督管理总局登记注册身份验证 APP 操作指南

第一步：手机下载 APP。可在应用商店、应用市场、腾讯应用宝等途径先搜索“登记注册身份验证”找到 APP 进行下载安装；APP 图如下：



登记注册身份验证

第二步：新用户注册。打开 APP 点击“新用户注册”。所有信息都做校验，需要录入真实有效的信息后，点击注册。登录方式有两种，一种是输入身份证号码+密码登录，另外一种是在输入身份证号码之后进行人脸比对登录。

第三步：实名认证。实名认证步骤：选择是否办理企业登记注册→选择日期→人脸识别→认证成功。登录后选择是否办理企业登记注册，然后选择身份认证有效截止日期，选择之后点击完成进行人脸比对。通过之后在办理企业登记注册截止日期之内，可以在江西企业登记网络服务平台的办理进度中进行文书打印（所有自然人股东都需要进行实名认证）。

电子签名操作流程

第一步：下载赣企开办 e 窗通 APP



赣企开办 e 窗通 安卓下载



赣企开办 e 窗通 IOS 下载

第二步：用户登录/注册。APP 登录账号和密码跟江西省企业登记网络服务平台账号密码一致，如果没有账号，可以点击【立即注册】注册账号。

第三步：实名认证。登录成功后，在 APP 首页点击常用服务→实名认证模块，进行实名认证。实名认证步骤：上传证件→人脸识别→设置密码→认证完成。

第四步：电子签名。实名认证通过之后可以在待签名中在 app 首页点击我的业务→待签名进行电子签名。电子签名步骤：选择签名企业→点击签名按钮→输入签名密码→完成签名 所有需要签名人员都已完成电子签名后委托代理人点击提交按钮进行提交审核。

电子签章操作流程

电子签章操作环节：已经提交的业务，初审通过后且所有自然人股东完成签名后。

电子签章试用群体：只限于有电子营业执照的用户。

第一步：下载电子营业执照。打开微信或者支付宝搜索小程序电子营业执照，在里面进行电子营业执照下载，也可以扫描下方二维码进入小程序。



电子营业执照支付宝小程序



电子营业执照微信小程序

第二步：登录/注册企业用户。企业用户还未注册的用户点击账号注册进行注册，企业用户分为省内用户和省外用户。

第三步：电子签章。登录成功后点击企业用户首页的签署的文件。签章操作步骤：签署的文件→签名→用小程序中的扫描二维码→完成签章。所有自然人股东签完名，企业法人股东签完章后委托人进行提交。

附件 7

企业开办“一网通办”登记申请流程

操作指南

登录江西省企业登记网络服务平台 <http://fw.amr.jiangxi.gov.cn>

第一步：注册用户。点击首页中业务导航下的【企业开办“一网通办”】模块，即可登录或注册。老用户直接登录，新用户点击“立即注册”。注册登录后，返回【企业开办“一网通办”】模块，点击该模块中信息填报下的“现在开始录入”。已经核名通过的用户点击“我已在窗口名称登记”，在列表中点击“申请设立”开始填写设立材料。没有名称的用户点击“我没有名称”，核名采用的是名称自主申报方式。

第二步：名称自主申报环节。先选择企业类型，再录入企业所在地、冠名类型、注册资本等，便可到下一步录入名称信息。需要根据冠名选择行政区划，输入字号，选择行业和组织形式后，便可确定企业名称，进行名称比对，通过后，点击“下一步”，将弹出名称自主申报承诺书，根据情况进行选择。

第三步：设立登记申请。根据系统要求，填写各类信息。录入经营范围的方式是：通过点击“经营范围自助申报辅助查询平台”，搜索查询经营范围规范表述，并进行添加，所选经营范围自动生成，无需手动录入。添加好经营范围表述后，点击“生成结果”自动生成。下一步填报股东、法定代表人等信息，再上传住所证明。进入税务申领发票→社保登记→住房公积金登记→刻制公章→银行预约开户。

第四步：提交审核。所有环节的信息录入完成后，点击“提交审核”，待执照核发后，其他部门的业务信息会相继开始进行，提交后，相关的办理进度信息可以前往首页，下拉至底端【办理进度】模块中进行查看。初审通过后，可以选择“窗口提交书式材料”、“无纸全程电子化登记”两种方式之一完成本次登记，支持两种方式之间随意自由切换。

(1) “窗口提交书式材料”。点击首页中业务导航下的【企业开办“一网通办”】，点击【打印材料】→查看进度，完成实名认证后，可打印材料，签字（盖章）后递交到登记窗口。

(2) “无纸全程电子化登记”。点击首页中业务导航下的【企业开办“一网通办”】—【开始签名】，用户下载赣企开办 e 窗通 app 进行实名认证和电子签名。目前支持电子签名的企业类型有：有限公司、个体户、合伙企业、个人独资企业。有限公司股东含社团、机关、事业等法人组织，不能进行无纸化流程业务，如果其不含上述情况但是股东包含公司法人股东的可以电子签章。

第五步：领取营业执照。到窗口领取纸质营业执照，也可自行领取电子营业执照。



电子营业执照支付宝小程序



电子营业执照微信小程序

办理窗口：上栗镇平安北路市民中心二楼县行政审批局 3 号、4 号窗口

联系电话：0799-3893289

实名认证操作流程

实名认证对象：对自然人股东、法定代表人、董事、监事、经理、委托代理人、联络员、财务负责人，以及其他相关自然人进行实名认证。目前实名认证方式有两种，分别为“赣企开办 e 窗通”手机 app 实名认证和“登记注册身份验证”手机 app 实名认证。

一、“赣企开办 e 窗通”手机 app 实名认证

第一步：下载赣企开办 e 窗通 APP。可在应用商店、应用市场、腾讯应用宝等途径先搜索“赣企开办 e 窗通”，或扫二维码，找到 APP 进行下载安装。

第二步：用户登录/注册。APP 登录账号和密码跟江西省企业登记网络服务平台账号密码一致，如果没有账号，可以点击【立即注册】注册账号。

第三步：业务授权。点击 APP 首页，点击常用服务→业务授权模块，进行实名认证。业务授权步骤：选择企业→上传证件→人脸识别→认证完成。点击同意并认证，进行上传证件和人脸识别，通过后可以在江西省企业登记网络服务平台的办理进度中进行文书打印（所有自然人股东都需要进行实名认证）。



赣企开办 e 窗通安卓下载

赣企开办 e 窗通 IOS 下载

二、国家市场监督管理总局登记注册身份验证 APP 操作指南

第一步：手机下载 APP。可在应用商店、应用市场、腾讯应用宝等途径先搜索“登记注册身份验证”找到 APP 进行下载安装；APP 图如下：



登记注册身份验证

第二步：新用户注册。打开 APP 点击“新用户注册”。所有信息都做校验，需要录入真实有效的信息后，点击注册。登录方式有两种，一种是输入身份证号码+密码登录，另外一种是在输入身份证号码之后进行人脸比对登录。

第三步：实名认证。实名认证步骤：选择是否办理企业登记注册→选择日期→人脸识别→认证成功。登录后选择是否办理企业登记注册，然后选择身份认证有效截止日期，选择之后点击完成进行人脸比对。通过之后在办理企业登记注册截止日期之内，可以在江西省企业登记网络服务平台的办理进度中进行文书打印（所有自然人股东都需要进行实名认证）。

电子签名操作流程

第一步：下载赣企开办 e 窗通 APP



[赣企开办 e 窗通安卓下载](#)

[赣企开办 e 窗通 IOS 下载](#)

第二步：用户登录/注册。APP 登录账号和密码跟江西省企业登记网络服务平台账号密码一致，如果没有账号，可以点击【立即注册】注册账号

第三步：实名认证。登录成功后，在 APP 首页点击常用服务→实名认证模块，进行实名认证。实名认证步骤：上传证件→人脸识别→设置密码→认证完成。

第四步：电子签名。实名认证通过之后可以在待签名中在 app 首页点击我的业务→待签名进行电子签名。电子签名步骤：选择签名企业→点击签名按钮→输入签名密码→完成签名。所有需要签名人员都已完成电子签名后委托代理人点击提交按钮进行提交审核。

电子签章操作流程

电子签章操作环节：已经提交的业务，初审通过后且所有自然人股东完成签名后。

电子签章试用群体：只限于有电子营业执照的用户。

第一步：下载电子营业执照。打开微信或者支付宝搜索小程序电子营业执照，在里面进行电子营业执照下载，也可以扫描下方二维码进入小程序。



电子营业执照支付宝小程序



电子营业执照微信小程序

第二步：登录/注册企业用户。企业用户还未注册的用户点击账号注册进行注册，企业用户分为省内用户和省外用户。

第三步：电子签章。登录成功后点击企业用户首页的签署的文件。

签章操作步骤：签署的文件→签名→用小程序中的扫描二维码→完成签章。所有自然人股东签完名，企业法人股东签完章后委托人进行提交。

附件8

上栗县烟花爆竹产业进园区工作专班人员表

序号	单位	分管负责人	联系方式	工作人员	联系方式
1	县工业园管委会	陈阳春	13507998062	甘美桥	13879997291
2	县工信局	吴小红	13607998695	邹小凤	15970489125
3	县科技局	龙安明	13807995713	赖勃	15907991366
4	县发改委	彭正根	13807996181	何维特	13979995339
5	县行政审批局	谢春根	19970990365	柳亚琳	13879986551
6	县烟花爆竹产业服务中心	钟淳	13979952618	邓志敏	15979407552
7	县统计局	肖亚敏	13979956050	崔丽云	15879978741
8	县商务局	江林	13687995678	陈理翔	15279941213
9	县市场监督管理局	刘小兵	1380799258	易凤娇	13979992067
10	县税务局	欧阳言耀	17379966398	梅海生	15807991292
11	县应急管理局	康绍彬	18879990884	黎建国	13879973620
12	上栗生态环境局	曾志坚	18879908869	邓先俊	18879907357
13	县财政局	黎良	13879998878	陈瑛	13979963122
14	桐木镇	易生根	13607999027	杨小萍	18979928086
15	上栗镇	汤友	15279960510	江伟	13879902858
16	赤山镇	颜琴	13507990387	刘辉	15007992725
17	金山镇	崔新明	13707996205	欧阳奇峰	13979905788
18	长平乡	刘宇	13879971778	陈志启	13807991073
19	鸡冠山乡	易祖兴	13607990837	刘幸	13755505422
20	东源乡	钟海强	19807996891	曾庆江	13879998567
21	杨岐乡	马琪	18607991252	梁群俊	13807992153