

上栗县星广贸易有限公司

烟花经营（批发）项目

安全现状评价报告

法定代表人： 马 浩

技术负责人： 彭呈喜

评价项目负责人： 侯英

二〇二二年七月二十六日

上栗县星广贸易有限公司
烟花经营（批发）项目

安全评价技术服务承诺书

一、在本项目安全评价活动过程中，我单位严格遵守《安全生产法》及相关法律、法规和标准的要求。

二、在本项目安全评价活动过程中，我单位作为第三方，未受到任何组织和个人的干预和影响，依法独立开展工作，保证了技术服务活动的客观公正性。

三、我单位按照实事求是的原则，对本项目进行安全评价，确保出具的报告真实有效，报告所提出的措施具有针对性、有效性和可行性。

四、我单位对本项目安全评价报告中结论性内容承担法律责任。

南昌安达安全技术咨询有限公司

2022年07月26日

规范安全生产中介行为的九条禁令

赣安监管规划字〔2017〕178号

一、禁止从事安全生产和职业卫生服务的中介服务机构（以下统称中介机构）租借资质证书、非法挂靠、转包服务项目的行为；

二、禁止中介机构假借、冒用他人名义要求服务对象接受有偿服务，或者恶意低价竞争以及采取串标、围标等不正当竞争手段，扰乱技术服务市场秩序的行为；

三、禁止中介机构出具虚假或漏项、缺项技术报告的行为；

四、禁止中介机构出租、出借资格证书、在报告上冒用他人签名的行为；

五、禁止中介机构有应到而不到现场开展技术服务的行为；

六、禁止安全生产监管部门及其工作人员要求生产经营单位接受指定的中介机构开展技术服务的行为；

七、禁止安全生产监管部门及其工作人员没有法律依据组织由生产经营单位或机构支付费用的行政性评审的行为；

八、禁止安全生产监管部门及其工作人员干预市场定价，违规擅自出台技术服务收费标准的行为；

九、禁止安全生产监管部门及其工作人员参与、擅自干预中介机构从业活动，或者有获取不正当利益的行为。

前 言

上栗县星广贸易有限公司（以下简称“该公司”）成立于 2022 年 05 月 10 日，住所位于江西省萍乡市上栗县金山镇赣湘合作产业园（上栗工业园）。是一家烟花爆竹零售，烟花爆竹批发公司，经济类型为有限责任公司（自然人投资或控股），注册资本 50 万元，法定代表人游金生为主要负责人。该公司于 2022 年 06 月 15 日取得了上栗县行政审批局换发的《营业执照》，统一社会信用代码：91360322MABMYW62J。

该公司严格按照《烟花爆竹经营许可实施办法》等现行相关要求，租用上栗县红宝山烟花爆竹制造有限公司的办公楼用于日常办公、管理；租用 74#成品库以储存 C、D 级烟花类产品，该仓库危险等级为 1.3 级，面积为 1000m²，药物限量 20000kg。办公场所及仓库地址均位于江西省萍乡市上栗县金山镇中合村。

此次拟申请经营许可范围：C、D 级烟花类。

为贯彻落实《中华人民共和国安全生产法》、《烟花爆竹经营许可实施办法》AQ4113-2008 和《烟花爆竹企业安全评价规范》等法律法规，该公司委托南昌安达安全技术咨询有限公司对其经营现状进行安全评价。签订安全评价委托书和评价协议后，本评价机构组成了本项目的安全评价组，着手开展评价工作。经过收集有关资料、标准、规范和类比调研等工作后，到该公司库房展开检查和相关的调查研究工作，基本掌握了该公司的进货渠道、产品特性、安全设备配置、工房总体布置等情况，同时对储存、管理等过程也有了较详细的了解，在此基础上通过对系统的危险、危害因素辨识与分析，并选用有关评价方法对系统的风险进行评价。该项目库房未构成危险化学品重大危险源，另外该项目所储存的烟花成品中含有高氯酸钾、硝酸钾、硝酸钡、硫磺、铝粉、合金粉、钛粉等为易制爆化学品，不涉及易制毒化学品、监控、剧毒、重点监管化学品。在汇总上述各项评价基础材料后编写了本报告。

本报告的评价结论主要支撑依据是：现行的国家和行业安全生产法

律、法规、标准、文件，被评价单位提供的资料、考评当时的现状和本评价机构采用的评价方法等。当被评价单位危险场所环境、安全设施和管理状况发生变化（如不按库区规划改变库房用途、地址变更、库区改造、库区建构筑物功能变化等）而不再符合相关规范和规定，应重新进行安全评价，或已经超过安全评价规定的时限，本评价结论将不再成立。在安全评价条件不发生改变的前提下，依据《烟花爆竹经营许可实施办法》国家安全生产监督管理局第 65 号许可时间要求，本安全评价报告的有效期为三年。

报告在编制过程中，得到了企业及有关部门及相关领导、专家、同仁的大力支持，在此深表谢意！同时在编写过程中可能存在的不妥之处，请赐教！

关键词：烟花储存、经营（批发）、安全现状评价

目 录

1 安全现状评价概述	1
1.1 安全现状评价目的	1
1.2 安全现状评价原则	1
1.3 安全现状评价依据	2
1.4 安全现状评价范围	4
1.5 安全现状评价程序	5
2 建设项目的的基本情况	7
2.1 企业概况	7
2.2 项目概况	7
2.3 地区气象、水文、地质情况	8
2.4 企业生产经营流程	9
2.5 配送车辆	10
2.6 消防、安全设施	10
2.7 库区内外部距离	12
2.8 安全管理介绍	14
2.9 公用工程	16
3 主要危险有害因素份的辨识与分析	17
3.1 危险、有害因素分析方法	17
3.2 烟花危险因素分析	17
3.3 储运过程危险因素分析	20
3.4 环境危险有害因素分析	22
3.5 人员因素危险性分析	23
3.6 危险化学品重大危险源辨识	24
3.7 重点监控化学品和易制爆化学品辨识	26
3.8 事故案例和原因分析	26

4 评价单元划分及评价方法选择	30
4.1 评价单元的划分	30
4.2 评价方法及选择	30
5 定性、定量评价	31
5.1 资料审核单元安全评价	31
5.2 总体布局和条件设施单元安全评价	33
5.3 现场检查单元安全评价	34
5.4 安全防护设施评价	36
5.5 建筑结构与耐火等级	37
5.6 危险性建筑物内外部距离	38
5.7 周边环境危险性评价	39
5.8 安全经营条件评价	40
5.9 重大安全事故隐患检查判定	41
5.10 综合评价结果	42
6 安全对策和整改	44
6.1 安全对策措施、建议的依据及原则	44
6.2 应采取的安全对策措施及改进措施	45
6.3 补充的安全对策措施建议	45
7 安全评价结论	47
7.1 项目主要危险、有害因素及事故种类、重大危险源	47
7.2 安全评价结果	47
7.3 评价结论	48
8 附件清单	49

1 安全现状评价概述

1.1 安全现状评价目的

为了贯彻好“安全第一、预防为主、综合治理”的方针，防止和减少事故的发生，保障烟花经营、储存企业的财产不受损失及员工的生命安全。安全评价应达到以下目的：

1、根据国家颁布的有关安全生产法律、法规、标准、规范，对该企业的烟花储存及安全管理现状进行现场检查和资料审查，通过评价完善整改，使之符合安全储存要求，为实现安全储存和管理的标准化、科学化创造条件。

2、采用安全系统的原理和方法，对评价范围内存在的危险源、分布部位、数目、事故的概率及严重程度进行定性或定量分析和预测，针对事故发生的各种可能原因和条件，为企业提出消除或降低事故风险的安全措施与对策。通过安全评价来发现潜在的危险和隐患，为企业选择系统安全的最优方案和企业安全管理工作提供科学依据。

3、了解和掌握事故发生的规律，预防事故的发生。

1.2 安全现状评价原则

安全评价工作以国家有关安全生产的方针、政策和法律、法规、标准为依据，为建设单位或生产经营单位预防事故的发生，为政府主管部门进行安全生产监督管理提供科学依据。安全评价工作不但关系到被评价项目能否符合国家规定的安全标准，还关系到能否保障劳动者安全与健康的关键性工作。因此，安全评价必须以被评价项目的具体情况为基础，以国家安全法规及有关技术标准为依据，用严肃科学的态度，认真负责的精神，全面、仔细、深入地开展和完成评价任务。在工作中必须自始至终遵循科学性、公正性、合法性和针对性原则。

1.3 安全现状评价依据

1.3.1 法律法规

序号	名称	文号
1	中华人民共和国安全生产法	主席令[2021]第 88 号
2	中华人民共和国职业病防治法	主席令[2017]第 81 号，2018 年 12 月 29 日修订
3	中华人民共和国消防法	主席令[2021]第 81 号
4	中华人民共和国突发事件应对法	主席令[2007]第 69 号
5	中华人民共和国劳动法	主席令[1994]第 28 号，2018 年 12 月 29 日第二次修订
6	中华人民共和国劳动合同法	主席令[2012]第 73 号
7	中华人民共和国行政许可法	主席令[2003]第 7 号，2019 年 4 月 23 日，第十三届全国人民代表大会常务委员会第十次会议修正《中华人民共和国行政许可法》，自公布之日起施行
8	安全生产许可证条例	国务院令[2014]第 653 号
9	烟花爆竹安全管理条例	国务院令[2006]第 455 号（2016 年 2 月 6 日，国务院令第 666 号修改）
10	工伤保险条例	国务院令[2010]第 586 号
11	烟花爆竹经营许可实施办法	安监总局令[2013]第 65 号
12	烟花爆竹生产经营安全规定	安监总局令[2018]第 93 号
13	危险化学品重大危险源监督管理暂行规定	安监总局令[2011]第 40 号
14	危险化学品重大危险源监督管理暂行规定	安监总局令[2015]年第 79 号
15	生产安全事故应急预案管理办法	中华人民共和国应急管理部第 2 号
16	特种作业人员安全技术培训考核管理规定	安监总局[2015]令第 80 号
17	安全生产事故隐患排查治理暂行规定	安监总局令[2007]第 16 号
18	生产经营单位安全培训规定	安监总局[2013]令第 80 号
19	建设项目安全设施“三同时”监督管理暂行办法	安监总局令[2015]第 77 号
20	烟花爆竹生产经营单位重大生产安全事故隐患判定标准（试行）的通知	安监总管三（2017）121 号
21	生产安全事故应急条例	中华人民共和国国务院令 第 708 号，2019 年 4 月 1 日实行

22	江西省生产安全事故隐患排查治理办法	江西省人民政府令第 238 号, 2018 年 12 月 01 日施行
23	江西省加强重点行业领域安全生产若干规定	赣安[2018] 28 号
24	江西省烟花爆竹安全管理办法	江西省人民政府第 222 号令修订

1.3.2 标准、规范

序号	名称	标准号
1	烟花爆竹安全与质量	GB10631-2013
2	烟花爆竹抽样检查规则	GB/T10632-2014
3	烟花爆竹作业安全技术规程	GB11652-2012
4	烟花爆竹工程设计安全规范	GB50161-2009
5	危险货物分类和品名编号	GB6944-2005
6	消防给水及消火栓系统技术规范	GB50974-2014
7	生产经营单位生产安全事故应急预案编制导则	GB/T29639-2020
8	工业企业设计卫生标准	GBZ1-2010
9	建筑物防雷设计规范	GB50057-2010
10	爆炸危险环境电力装置设计规范	GB50058-2014
11	常用化学危险品贮存通则	GB15603-1995
12	企业职工伤亡事故分类	GB6441-1986
13	生产过程危险和有害因素分类与代码	GB/T13861-2009
14	危险化学品重大危险源辨识	GB18218-2018
15	建筑灭火器配置设计规范	GB50140-2005
16	建筑设计防火规范 2018 修订版	GB50016-2014
17	职业性接触毒物危害程度分级	GBZ230-2010
18	防止静电事故通用导则	GB12158-2006
19	易燃易爆性商品储存养护技术条件	GB17914-2013
20	烟花爆竹安全生产标志	AQ4114-2011
21	安全评价通则	AQ8001-2007
22	烟花爆竹烟火药 TNT 当量测定方法	AQ4105-2008
23	烟花爆竹作业场所接地电阻测量方法	AQ4106-2008
24	烟花爆竹企业安全评价规范	AQ4113-2008
25	烟花爆竹流向登记通用规范	AQ4102-2008
26	烟花爆竹企业安全监控系统通用技术条件	AQ4101-2008
27	烟花爆竹防止静电通用导则	AQ4115-2011

28	烟花爆竹生产企业防雷技术规范	QX/T430-2018
----	----------------	--------------

1.3.3 技术文件、参考资料

1. 现场照片；
2. 营业执照；
3. 评价委托书；
4. 资料真实性声明；
5. 整改回复；
6. 整改照片；
7. 办公场所及仓库租赁证明；
8. 主要负责人、安全管理员资质证及特种作业员资质证；
9. 防雷检测报告；
10. 防静电检测报告；
11. 供货方营业执照及安全生产许可证；
12. 购销合同；
13. 供货方产品安全性能检测报告；
14. 应急预案备案登记表；
15. 货物运输合同及运输相关资料；
16. 工伤保险及安全生产责任险购买证明。

1.4 安全现状评价范围

本次评价范围包括上栗县星广贸易有限公司租用上栗县红宝山烟花爆竹制造有限公司 74#成品库的库区地址位于江西省萍乡市上栗县金山镇中合村。烟花储存仓库外部环境状况、内部平面布置、储存条件、仓库建筑结构、库区运输、安全设施及仓库的安全管理。基本内容为：

- 1、《中华人民共和国安全生产法》、《烟花爆竹安全管理条例》等有关法律、法规规定的安全经营条件。
- 2、《烟花爆竹安全与质量》、《烟花爆竹抽样检查规则》、《烟花爆

竹作业安全技术规程》、《烟花爆竹工程设计安全规范》等国家标准规定的安全经营条件。

对于烟花仓储库区外运输安全、环境保护不属本评价报告评价内容，应遵照国家有关法律、法规和标准执行。防地震（设防等级）、防山洪等除应按照规定设计外，不可抗拒的自然灾害不属本评价的内容。

涉及项目职业危害评价应由取得职业卫生技术服务机构进行，本报告仅对有害因素进行简要辨识与分析，不予评价。

1.5 安全现状评价程序

根据《烟花爆竹企业安全评价规范》AQ4113-2008 的要求，结合该企业烟花储存现状，采取下列步骤开展评价工作：

- 1 与企业签订安全评价合同；
- 2 前期准备：评价机构备齐有关安全评价所需的设备、工具，收集相关的法规、标准和规范等资料。
- 3 委托方向评价机构提供评价所需的相关资料。
- 4 对企业提供的评价资料进行审核，审核资料是否完整、准确，并将资料审核的情况反馈到委托方，以便其采取相应的改进措施。
- 5 辨识分析危险、有害因素。
- 6 现场评价：到现场察看烟花储存、经营情况，对总体布局、条件和设施进行现场检查；运用定性、定量安全评价方法对评价单元进行评价，确定事故隐患部位、预测发生事故的后果，为制定相应的事故隐患整改措施和事故应急救援预案提供依据；
- 7 根据安全评价确定的事故隐患，提出相应的安全对策措施及建议。评价小组与企业交换意见，并达成共识；
- 8 整改：委托单位根据评价机构提出的对策、措施和建议进行整改；
- 9 复查：评价机构对企业整改落实情况进行现场复查，确认整改到位。
- 10 整理、归纳安全评价结果，提出安全评价结论；
- 11 编制安全评价报告。

评价工作程序见图 1.5-1：



图 1.5-1 安全评价程序方框图

2 建设项目的的基本情况

2.1 企业概况

上栗县星广贸易有限公司（以下简称“该公司”）成立于 2022 年 05 月 10 日，住所位于江西省萍乡市上栗县金山镇赣湘合作产业园（上栗工业园）。是一家烟花爆竹零售，烟花爆竹批发公司，经济类型为有限责任公司（自然人投资或控股），注册资本 50 万元，法定代表人游金生为主要负责人。该公司于 2022 年 06 月 15 日取得了上栗县行政审批局换发的《营业执照》，统一社会信用代码：91360322MABMYW62J。

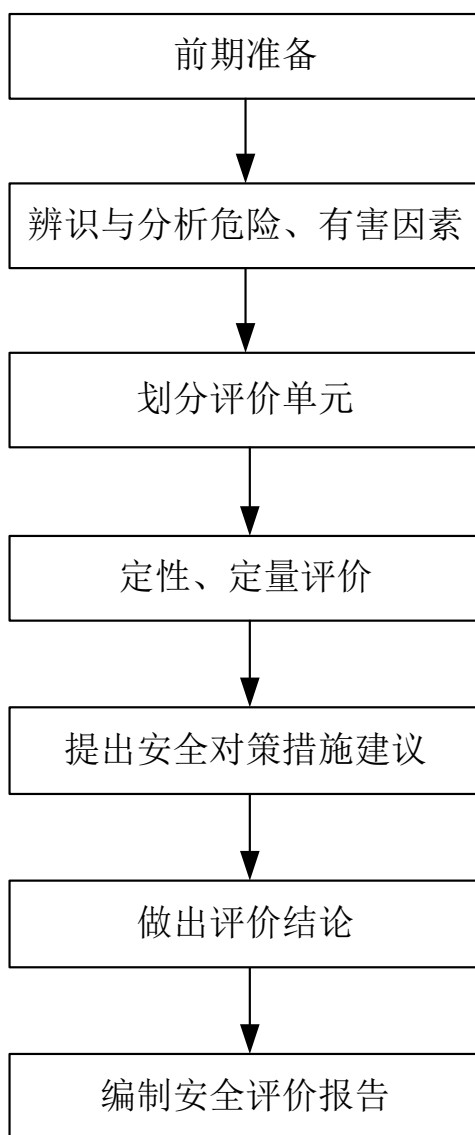
该公司严格按照《烟花爆竹经营许可实施办法》等现行相关要求，租用上栗县红宝山烟花爆竹制造有限公司的办公楼用于日常办公、管理；租用 74#成品库以储存 C、D 级烟花类产品，该仓库危险等级为 1.3 级，面积为 1000 m²，药物限量 20000 kg。办公场所及仓库地址均位于江西省萍乡市上栗县金山镇中合村。

此次拟申请经营许可范围：C、D 级烟花类。

表 2.1-1 企业基本情况表

名称	上栗县星广贸易有限公司				
库区地址	江西省萍乡市上栗县金山镇中合村		邮编	337011	
法定代表人	游金生	联系电话	18179920966		
统一社会信用代码：	91360322MABMYW62J		登记机关	上栗县行政审批局	
注册资金	50 万元	固定资产	60 万元	年销售额	300 万元
现有职工	5 人		特种作业人员	3 人	
仓库数量	1 栋		仓库总面积	1000m ²	

2.2 项目概况

2.2.1 总平面布置

该项目为烟花储存库区。该公司租赁上栗县红宝山烟花爆竹制造有限公司其中 1 栋（74#成品库），74#成品库位于厂区西北面，药物库区东南

面。仓库均按照 GB50161-2009《烟花爆竹工程设计安全规范》内部距离要求布置。

2.2.2 建筑物情况

该项目现有危险性建筑物共 1 栋，根据企业提供的总平面布置图结合现场勘察，具体情况如下表所示：

表 2.2-1 74#成品库建筑特征一览表

建筑结构防火等级	二级
总层数	一层
结构类型	砖混墙体、钢架梁承重结构、彩钢瓦屋面
基础类型	钢筋混凝土结构
危险等级	1.3 级
储存药量	20000kg
库房尺寸（长×宽×高，m）	50m×20m×4m
安全出口	5 个
安全疏散口最远距离	<15m
库门结构	为木门（刷有防火漆），均向外开启
上窗结构	百叶窗
中、下通风窗	无中、下通风窗

2.3 地区气象、水文、地质情况

2.3.1 地理位置

上栗县星广贸易有限公司租赁仓库的库区地址位于江西省萍乡市上栗县金山镇中合村，上栗县隶属江西省萍乡市，位于江西省西部，萍乡市正北，东邻宜春市、芦溪县，南连安源经济开发区、湘东区荷尧镇，西接湖南省醴陵市浦口镇、富里镇；北壤浏阳市大瑶镇、文家市镇。地处北纬 27° 38′ -28° 01′、东经 113° 47′ -114° 04′ 之间，南北长 45 千米，东西宽 25 千米，总面积 702 平方千米。截至 2018 年末，上栗县辖 6 个镇、4 个乡，总人口为 52.22 万。

2.3.2 气象、水文

上栗居亚热带季风湿润气候区，日照时间长，年降雨量 1550 毫米左右。水资源充沛，森林覆盖率达 55%，空气清新，是典型的生态县。该地区的全年每月气温如下：

表 2.2-1 全年每月气温表

统计名称	日均最高气温（℃）	日均最低气温（℃）	历史最高气温（℃）	历史最低气温（℃）
一月	12	4	25	-4
二月	14	6	27	-3
三月	19	10	31	2
四月	24	16	33	6
五月	29	20	36	13
六月	31	24	37	17
七月	35	27	39	19
八月	35	26	40	19
九月	32	22	37	14
十月	26	16	35	0
十一月	18	11	31	1
十二月	13	5	21	-3

2.4 企业生产经营流程

该项目仅限烟花储存、经营，不涉及烟花生产。产品的供货商为持有安全生产许可证的合法烟花生产企业，并与产品供货方（烟花生产企业）签订购销合同，由供货方负责提供产品的安全性能检测合格报告，产品质量符合《烟花爆竹安全与质量》GB10631-2013、《烟花爆竹 抽样检查规则》GB/T10632-2014 等要求，详见附件。该公司烟花供货方信息见下表：

表 2.4-1 烟花主要供货方清单

序号	供货方名称	法定代表人	许可产品范围	安全生产许可证号
1	上栗县红宝山烟花爆竹制造有限公司	游军	C 级组合烟花类，烟火药类（仅自产自用亮珠）	（赣）YH 安许证字[2020]090070 号

2.5 配送车辆

该项目涉及危险品的运输配送委托萍乡市恒泰物流有限公司负责，该运输公司持有经江西省萍乡市公路运输管理处核发的道路运输经营许可证，证件编号：赣交运管许可（萍）字 360300200350 号，证件有效期至 2025 年 01 月 14 日。经营范围：道路普通货物运输，货物专用运输（集装箱），危险货物运输【1 类 4 项、2 类 1 项、2 类 2 项、第 3 类、4 类 1 项、5 类 1 项、第 6 类（剧毒化学品除外）、6 类 1 项、6 类 2 项、第 8 类、第 9 类、危险废物】。

另外该公司有提供部分车辆信息资料及道路危险货物运输驾驶员和道路危险货物运输押运人员相关资料，具体情况详见附件。

2.6 消防、安全设施

2.6.1 消防设施

该公司消防设施依托于上栗县红宝山烟花爆竹制造有限公司，其配备了应急设备设施，如消防水池、干粉灭火器、消防水泵、消防水枪、消防桶等。

2.6.2 防雷、防静电设施

2.6.2.1 防雷

经现场勘察，该项目的 1.3 级成品库已安装第一类防雷装置，主要防雷形式为接闪塔与接闪线，可保护到对应建筑物。

该项目危险性建筑物防雷装置安装情况如下表所示：

表 2.6-1 项目危险性建筑物防雷装置安装情况一览表

工房编号	库房名称	危险等级	危险场所类别	防雷要求	防雷现状	备注
74	成品库	1.3	F1	第二类	第一类	由本溪普天防雷检测有限公司检测合格，并出具检测合格报告； 报告编号：1062017002 雷检

						字[2022]00089；报告签发日期：2022年02月10日。 报告有效日期：2022年08月09日。
--	--	--	--	--	--	---

2.6.2.2 防静电

经现场勘察，该项目各危险性建筑物已安装了静电消除装置，并经本溪普天防雷检测有限公司检测合格出具检测合格报告，情况如下：

表 2.6-2 项目危险性建筑物静电消除装置安装情况一览表

工房编号	库房名称	危险等级	接地电阻要求	检测结果（ Ω ）	备注
74	成品库	1.3	$\leq 100 \Omega$	36.8	由本溪普天防雷检测有限公司检测合格，并出具检测合格报告； 报告编号：1062017002 静检字[2022]00092； 报告签发日期：2022年02月10日。 报告有效日期：2022年08月09日。

2.6.3 视频监控与通信

库房四周监控影像已覆盖。视频监控系统能覆盖整个库区，可时刻进行监控。

该项目的厂区出入口设有门卫室。备有固定值守人员，且设有报警电话。

2.6.4 照明设施

经现场勘察，库房内未设置电气设备，夜间作业时配备有防爆应急灯。

2.6.5 电气设备的选型与安装

该项目未涉及电气设备设施。

2.6.6 电气线路的选型与敷设

经现场勘察，库房内未设置电气设备。

2.6.7 防护屏障

该项目烟花仓库共 1 栋，且为 1.3 级建筑物，可不设立防护屏障。

2.6.8 围墙

该公司租赁仓库的厂区设置在地势平缓处有砌体围墙，其它陡峭处设置有金属刺丝网，与外界隔绝，能保证无外来人员出入。

2.6.9 安全标识

该公司在库区已设置醒目的安全标语。按照《烟花爆竹安全生产标志》（AQ4114-2011）标准在每栋库房设立标识牌，标识牌安装在库房前面或侧面醒目处；标识牌内容包括库房名称、危险等级、面积、核定人员、核定药量、安全责任人等。

2.7 库区内外距离

2.7.1 内部距离

根据企业提供的总平面布置图，该项目库区内部距离情况如下表所示：

表 2.7-1 74#成品库内部距离情况一览表

库房编号	库房用途	危险等级	药物限量(kg)	相邻构筑物	危险等级	药物限量(kg)	标准距离(m)	实际距离(m)
74	成品库	1.3	20000	上栗县红宝山烟花爆竹制造有限公司厂内95#原材料库	甲类	10000	40	61

2.7.2 外部距离

该公司租赁的库区地址位于江西省萍乡市上栗县金山镇中合村，该公司库区东北面、东面至东南面为上栗县金合出口花炮厂拟重新规划区域；南面为水田；西南面至西面为若干民房及萍乡市鹏程出口花炮厂；西北面为若干民房。项目选址符合城乡规划要求，并避开密集避民区、学校、工业区、旅游区、铁路运输线、高压输电线等。该项目与四周外部建、构筑物的外部距离情况见下表 2.7-2：

表 2.7-2 库区外部距离情况一览表

方位	库房编号	库房用途	危险等级	药物限量(kg)	相邻构筑物	标准距离(m)	实际距离(m)
东面	74	成品库	1.3	20000	上栗县红宝山烟花爆竹制造有限公司厂内77#机械药混合	85	99
南面	74	成品库	1.3	20000	萍乡市鹏程出口花炮厂引线库 1000kg	145	151
					萍乡市鹏程出口花炮厂引线库 1000kg	145	159
					萍乡市鹏程出口花炮厂亮珠覆土库	150	186
西南面	74	成品库	1.3	20000	其他厂区的引线库 1000kg	145	184
东北面	74	成品库	1.3	20000	上栗县红宝山烟花爆竹制造有限公司厂内88#包装后中转	85	97

2.8 安全管理介绍

2.8.1 安全管理组织机构

上栗县星广贸易有限公司按相关法律、法规要求，成立了安全组织机构。

2.8.2 劳动定员和人员培训

该公司法人代表游金生为主要负责人，安全管理人员兰伟波暂未取得资质证书，但均已报名参加培训，详见附件。另外该公司特种作业人员资格证都由该公司统一保管以便安排继续教育，安全管理人员及特种作业人员资格证，详情如下表所示：

表 2.8-1 企业主要负责人、安全管理人员及特种作业人员一览表

姓名	性别	岗位	证书号	有效期
游金生	男	主要负责人	由于疫情防控原因，企业所在地的主要负责人等相关培训机构培训班开展的较少，空档期较长。现企业主要负责人及安全管理员已报名培训班，培训机构也出具了相关证明。风险在可接受范畴之内。已提供培训证明，证明详见附件。	
兰伟波	男	安全管理人员		
欧阳辉友	男	烟花爆竹安全作业	T360311196906190512	2021.06.25-2027.06.24
李新发	男	烟花爆竹安全作业	T360321198001054317	2020.11.09-2026.11.08
潘德芝	男	烟花爆竹安全作业	T360311196401281574	2021.04.23-2027.04.22

2.8.3 安全经营管理制度

上栗县星广贸易有限公司主要负责人游金生是公司安全第一责任人，坚持“安全第一，预防为主、综合治理”的安全经营方针，做到了安全落实到人，齐抓共管抓安全。

上栗县星广贸易有限公司为保障烟花的经营、储存过程中的安全作业，制定了安全生产责任制、安全管理制度及各项操作规程。

2.8.3.1 安全生产责任制

主要包括：主要负责人安全生产责任制、分管安全负责人安全生产责任制、安全管理员安全生产责任制、业务负责人安全生产责任制、仓库保

管员安全生产责任制、库区守卫员（保卫人员）岗位职责、驾驶员安全生产责任制、押运人员岗位责任制、职工安全生产责任制、消防人员安全生产责任制、装卸/搬运员安全生产责任制，并签订了安全责任书。

2.8.3.2 安全生产管理制度

主要包括：安全检查制度、安全奖惩制度、安全目标管理制度、安全投入保障制度、仓库安全标识管理制度、仓库外来人员管理制度、登记封签和产品标签管理制度、从业人员安全教育培训制度、动火作业管理制度、购销合同管理制度、劳动保护用品管理制度、流向登记管理制度、烟花仓库保管制度、烟花经营管理制度、烟花入库管理制度、烟花道路运输许可证管理制度、隐患排查整改制度、安全设施设备管理制度、不合格产品处置制度等。

2.8.3.3 安全生产操作规程

包括：库房管理操作规程、烟花拆箱操作规程、烟花检验验收操作规程、烟花配送运输车辆管理操作规程、烟花装卸人员安全操作规程等。

2.8.4 劳动保护及保险

公司制定了《劳动保护用品管理制度》，为仓库作业人员配备工作服、工作鞋、手套等劳动防护用品，并规定作业人员进行装卸作业时，严禁穿戴化纤服装作业，穿着棉布工作服，严禁穿高跟鞋或带金属鞋底的鞋进入库区，以防摩擦产生明火造成事故隐患。

公司定期为员工购买了工伤保险及安全责任险，详见附件。

2.8.4 应急救援

事故应急救援是安全管理工作中的重要组成部分，公司制定了《生产安全事故应急预案》，已备案。成立了公司烟花重大事故应急救援指挥部，负责统一组织和指挥烟花重大事故救援工作，在经营场所设置了劳动防护用品、消防器材、应急器材、医疗器材等。公司设有专项资金用于购买、更新劳动防护用品、消防器材、应急器材、医疗器材等，有进行员工教育培训、应急演练的资金安排。

2.9 公用工程

2.9.1 给排水

该公司生活用水、消防用水的供水源有消防水池和自来水供应公司。生产用水基本采用自来水，消防水池为备用水源。

该公司的生活污水需经化粪池处理后排入库区污水处理池。

2.9.2 供配电

该公司生产生活用电由上栗县金山镇供电所提供。

2.9.3 库区道路

经现场勘察，该项目库区的道路及回车坪均已硬化，转弯处的道路弧度能满足运输车辆的一次性过弯需求。

2.9.4 通风、防潮设施

该项目各库房的地基均进行了防潮处理，仓库地面为水泥地面，光滑平整；仓库设置有高窗。库内的通风均为自然通风。

2.9.5 通信设施

库区设置门卫值班人员昼夜值班，值班人员通过固定电话进行通讯联系。

3 主要危险有害因素份的辨识与分析

3.1 危险、有害因素分析方法

危险因素是指对人造成伤亡或对物造成突发性损害的因素；有害因素是指能影响人的身体健康，导致疾病或对物造成慢性损害的因素。通常情况下，统称为危险因素，主要指客观存在的危险、有害物质或能量超过临界值的设备、设施和场所等。危险、有害因素的分析辨识是建立在现场考察和资料分析的基础上进行的，危险、有害因素的分析辨识是安全评价的基础。因此，在现场考察和资料分析的基础上，对公司烟花经营、储存过程中及其附属设施所存在的主要危险、有害因素采用如下分析方法。

1 根据烟花药剂的物化性质，对其固有的危险性进行定性分析。

2 根据国家标准《烟花爆竹工程设计安全规范》GB50161-2009 相关规定，对库区总平面布置、内外部距离进行定性、定量分析。

3 对公司烟花储存过程中的滞药量进行重大危险源辨识，按GB18218-2018《危险化学品重大危险源辨识》进行定量分析。

3.2 烟花危险因素分析

烟花是指燃放时能形成色彩、图案，产生音响等，以视觉为主的产品。爆竹指燃放时能产生爆音、闪光等，以听觉效果为主的产品。

烟花主要物料有高氯酸钾、硝酸钾、硝酸钡、硝酸锶、氧化铅、木炭、硫、硫化锑、漆片、酚醛树脂、铝粉、铁粉、钛粉、镁铝合金粉及着色剂碳酸锶、草酸钠、氧化铜和少量特殊效应物质、含氯有机物、溶剂等。这些物料中既有氧化剂又有还原剂和着色剂，在受热、摩擦、撞击、接触明火、吸湿受潮，或者在一定条件下氧化剂与还原剂混合时，均有可能引起燃烧爆炸。

该公司拟申请经营许可范围为：C、D 级烟花类。成品因经过包装及装箱后，相对原料及半成品的危险性降低，但仍存在因仓库超量贮存、分类存放不能达到安全间距、贮存的物质条件与技术条件可靠性不足（如缺

少防止小动物进入仓库内啃咬及防潮措施）、成品装卸作业违章操作、仓库管理人员安全素质低、厂内运输工具缺陷等均有引起成品燃烧和爆炸危险。另外由于仓库安全距离不够或防护屏障不全又造成事故扩大的可能。

导致烟花发生火灾爆炸的原因较多，发生后造成的后果极为严重，不仅会造成仓库损毁、财产损失，而且易造成人员伤亡。烟花产品在储存过程中发生火灾爆炸的原因主要有：

1 明火

由于外来人员、搬运人员或其他进入仓库的人员携带火种，违章吸烟，或外来火源等易发生火灾；围墙外燃放烟花造成也会出现明火；若仓库安装照明线路，当电气线路老化、接触不好引起打火、照明灯具、开关不防爆等电气火花也可引起仓库发生火灾爆炸。

2 雷电危害

雷电入侵的主要形式是直击雷和雷电感应。雷电的危害巨大，可以导致设备损坏、人员伤亡、建筑物损坏或电气系统故障，严重者还可导致火灾和爆炸。若烟花仓库缺少防雷设施或防雷设施接地电阻超标，可遭受雷击事故，由于烟花易燃易爆，因此对整个库区均应设置防雷设施，建筑物防雷可使用接闪杆，接地电阻应 $\leq 10\Omega$ ，定期检查测试，防止雷电危害。

3 摩擦、静电

烟花成品码垛过高、堆垛过大、使用水泥条、块石等材料，容易因摩擦产生火花而引起燃烧爆炸事故。如烟花产品质量不合格或使用高感度的氯酸盐等氧化剂，在受热、摩擦、撞击时可引起燃烧爆炸事故。在烟花成品长期的储存过程中，可能发生包装破损，黑火药、烟火药裸露或散落在地面，遇静电、撞击、摩擦均可导致火灾事故。因此进出仓库的人员均应穿戴防静电服装和导静电鞋，严禁携带任何易燃物品。

4 受潮分解爆炸

由于某些品种的烟花中使用铝粉、镁粉等金属粉末，空气中含有铝粉 40mg/L 时，遇明火就会爆炸。铝粉、镁粉遇潮湿、水蒸气能分解产生易燃易爆的氢气，积热后自燃。粉尘愈细愈易燃烧。因此若库房漏雨、地面潮

湿导致烟花受潮，可产生分解爆炸。

烟花仓库引爆的原因分析见下图。

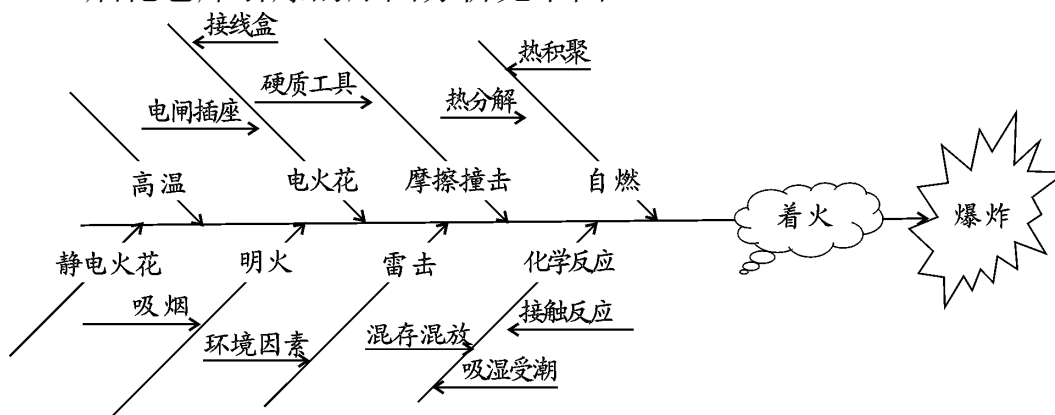

5 爆炸危害

烟花爆炸通常伴随发热、发光、压力上升等现象，具有很强的破坏作用，主要破坏形式有：

1) 直接的破坏作用。厂房建筑、设备等爆炸后产生许多碎片,飞出后会在相当大的范围内造成危害。

2) 冲击波的破坏作用。物质爆炸时，产生的高温高压气体以极高的速度膨胀，像活塞一样挤压周围空气，把爆炸反应释放出的部分能量传递给压缩的空气层，空气受冲击而发生扰动，使其压力、密度等产生突变，这种扰动在空气中传播就形成冲击波。冲击波的传播速度极快,在传播过程中，可以对周围环境中的机械设备建筑物产生破坏作用和人员伤亡。冲击波还可以在它的作用区域内产生震荡作用，使物体因震荡而松散，甚至破坏。冲击波的破坏作用主要是由其波阵面上的超压引起的。在爆炸点附近，空气冲击波波阵面上的超压可达几个甚至十几个大气压，在如此高的压力作用下，建筑物被摧毁，机械设备、管道等也会受到严重破坏。当冲击波大面积作用于建筑物时，波阵面超压在 20~30kPa 内，就足以使大部分砖木结构物受到严重破坏。超压在 100kPa 以上时，除坚固的钢筋混凝土建筑外，其余部分将全部破坏。

3) 造成火灾。爆炸发生后，产生的高温、高压，建筑物内遗留大量的热或残余火苗，不仅会对仓库本身造成危害，还会把库区周围的杂草引燃，导致火灾。

4) 造成中毒和环境污染。在烟花大量的爆炸过程中，产生的硫化物、氮氧化物烟雾对环境会造成污染。

3.3 储运过程危险因素分析

3.3.1 储存过程危险因素分析

1 由于库区选址不当，烟花仓库的外部、内部安全距离不符合要求等原因，储存过程中发生火灾、爆炸事故，会对库区周围人员及库区内作业人员造成人员伤亡、财产损失。因此库区的选址必须符合国家标准的相关规定，内、外部安全距离和安全间距必须符合《烟花爆竹工程设计安全规范》的要求，使人员和危险源保持隔离，降低危险性。

2 建筑物的防火等级不够，设计不规范，直接影响人员的撤离和造成二次事故。

3 明火直接引爆。仓库全部为易燃、易爆物质，由于吸烟、取暖、飞火等原因，易引发爆炸事故。

4 受太阳直射、局部热量聚集，当达到一定温度时，引起火药的自燃，产生明火导致爆炸事故。

5 产品质量不合格，使用了违禁原料，或产品过于敏感，在正常的储存条件下引发事故。

6 烟花仓库相应较独立，要做好防雷电设计，并采取有效避雷措施，防止雷电造成的燃烧、爆炸事故的发生。

7 烟花仓库的照明、开关、线路都会产生电气火花，如果没有安装电气线路，临时使用的照明灯具也可能产生火花。

8 静电起火，烟花在作业过程中产生的静电积聚和人带有静电，无消除静电装置接地造成静电积聚放电。

9 潮气和雨水直接影响产品的质量，同时部分品种的烟花中使用铝粉、镁粉等金属粉末，铝粉、镁粉遇潮湿、水蒸气能分解产生易燃易爆的氢气，积热后自燃。因此若库房漏雨、地面潮湿导致烟花受潮，可产生分解爆炸。

10 仓库内地面不符合要求，地面没有按要求画堆垛线或产品没有按堆垛线堆放，作业通道和通风巷道宽度不够。

11 将不具备爆炸条件的危险等级为 1.3 级的产品，提升到具备爆炸条件的危险等级为 A 级的产品（即违规购进、贮存、销售 A 级类产品和储存 B 级产品），将燃烧事故提升到爆炸事故。

3.3.2 运输过程危险因素分析

1 在库区内的运输采用人力和手推车运输，在装卸搬运操作过程中，撞击、坠落、摩擦、倾斜、重压、滚动、就地拖拉、投掷等均有可能引起烟花产品的燃烧爆炸。

2 在物料的运输过程中，运输工具产生的火花或撞击、摩擦、坠落、人体产生的静电等均有可能引起危险物的燃烧爆炸。

3 运输过程中运输时，若运输过程中温度过高，加之日光曝晒、摩擦、撞击等，易发生燃烧爆炸事故。

4 在运输时，司机和押运员的管理原因，由明火直接引起爆炸。

5 禁忌性物料混运，一旦泄漏相遇，会发生燃烧、爆炸等事故。

6 运输途中，受雷击和静电积聚引起的火花，造成爆炸事故。

7 产品质量和包装质量不合格，使用了违禁原料，发生爆炸事故的隐患。

8 运输的线路必须按照公安部门指定的线路，避开人员稠密区和重要场所。

9 运输车辆停靠时要加强监管，防止事故的发生。

10 使用非危险化学品车辆进行运输，极易造成事故的发生。

3.3.3 装卸过程危险因素分析

烟花在装卸搬运过程中，不严格执行操作规程，发生撞击、坠落、摩擦、倾斜重压，滚动、就地拖拉、投掷等均有可能引起产品的燃烧爆炸。

3.3.4 其它危险性分析

1 物体打击

烟花、爆竹堆垛过高、堆放方式不符合标准，发生倒塌，易发生货物倾倒造成物体打击事故。

2 电气危害

值班室及库、内外电源线路，当电线裸露、电器设备漏电或带电检修设备时，可导致触电事故发生。

3 中毒

烟花使用的火药属于有毒物品。此类物品经吸入、食入、经皮吸收会对人的神经中枢系统有麻醉作用，对上呼吸道、皮肤、肾脏、粘膜等人体各器官有刺激作用，引发各种疾病；短时间内吸入较高浓度时可引起急性中毒，出现眼及呼吸道明显的刺激症状、眼结膜及头晕、头痛等症状。

4 车辆伤害

库内运输车辆运输装卸过程中，由于驾驶操作不当或车辆故障，将会导致车辆伤害，甚至引起烟花的火灾和爆炸事故。

5 高处坠落

在对烟花屋顶进行检查和维修时，作业人员安全意识不强、脚手架安装不良等原因，可能导致高处坠落事故发生。

3.4 环境危险有害因素分析

3.4.1 自然条件危险因素分析

自然条件的影响主要指气候等方面的影响。本节着重分析雷电、高温和潮湿等因素对本项目的影响。

1 雷电

雷电可能触发烟花火灾爆炸事故，因而防雷设施的可靠性是烟花行业安全生产的重要因素之一。由于雷电的不确定性，易在防雷设施设置不到位的部位发生直击雷或感应雷雷击事故，引起火灾爆炸。因此烟花库房的防雷设计应严格按规范进行，选择可靠的避雷方式、接地电阻、安全间距

等，仪有效防止直击雷与感应雷。

2 高温

高温容易引发火灾，特别是在高温、潮湿天气，储存的烟花内的遇湿发热物质能形成局部高温，可能引发火灾事故。该项目所在地区属温带大陆性气候，但存在夏季高温现象，当夏季环境温度过高时，库内温度升高易发生火灾事故。

3 潮湿

烟花产品内含有铝粉等物质，这些物质遇湿易产生氢气并放出热量，导致火灾事故。因此仓库必须要有防雨、防潮、防漏措施，防止仓库内存放的烟花遇潮湿发热，引发燃爆事故。

3.4.2 周边环境危险因素分析

库区内仓库与周边的居住区安全间距符合要求，库区周边活动人员主要是围墙外道路流动人员及少数车辆等，此外，无对库区造成危害的危险源。

3.5 人员因素危险性分析

作业人员是否遵章守纪及公司安全管理水平的高低是实现烟花仓库安全运行的主要因素之一，在日常生产中人的不安全行为及安全管理不规范是引发事故主要的危险有害因素。

人的不安全行为主要表现为：

1 违章使用明火，违章携带手机等易发生静电和火花的工具进入库区。

2 进入仓库的人员穿戴不防静电的衣物和钉底鞋。据测量，一个普通男子站在绝缘地板上脱化纤毛衣时，人体静电电位可达 8200 伏，起电量为 0.95 微库，积累的静电能力为 3.9 毫焦。这个能量比黑火药的最小静电点火能 0.19 毫焦大 20 倍。如果发生静电放电火花，就会引起爆炸事故。穿硬底、钉底鞋时，散落在地上的烟火药能被行走时的摩擦力引燃起爆。

3 操作不规范：

违规使用铁制工具。铁器冲击、碰撞时产生火花，可引爆烟火药。

错误操作，忽视安全，忽视警告。装卸作业中，碰撞、拖拉、翻滚、倒置以及剧烈振动等，都可引起火灾爆炸事故。

操作、搬运过程中堆垛过高、过密造成倒塌。

4 库房内人员集中，限制库房内的人员是为了限制发生爆炸事故时造成大量的人员伤亡。

5 使用不安全设备，人为造成安全装置失效。

6 安全管理不规范主要表现在：

1) 公司对员工的教育培训不够，未经培训、缺乏或不懂安全操作技术知识。

2) 劳动组织不合理，对现场作业缺乏指导、检查或指导错误。

3) 没有或不认真执行实施事故防范措施，存在侥幸心理，对事故隐患整改不力。

3.6 危险化学品重大危险源辨识

3.6.1 重大危险源辨识

按照《安全生产法》的定义，重大危险源是指长期地或临时地生产、搬运、使用或者储存危险品，且危险品的数量等于或超过临界量的单元。

由于《危险化学品重大危险源辨识》（GB18218-2018）于2018年11月19日发布，于2019年3月1日实施，故本报告按照该标准进行重大危险源辨识。

在《危险化学品重大危险源辨识》（GB18218-2018）标准中规定：单元是指涉及危险化学品的生产、储存装置、设施或场所，单元又细分为生产单元和储存单元。

储存单元是指用于储存危险化学品的储罐或仓库组成的相对独立的区域，储罐区以罐区防火堤为界限划分为独立的单元，仓库以独立库房(独立建筑物)为界限划分为独立的单元。

根据《危险化学品重大危险源辨识》（GB18218-2018）规定，单元内

存在的危险化学品为多品种时，按下式计算，若满足公式（1），则定为重大危险源：

$$\frac{q_1}{Q_1} + \frac{q_2}{Q_2} + \dots + \frac{q_n}{Q_n} \geq 1 \dots\dots\dots(1)$$

式中 q_1 、 q_2 、...、 q_n ---每种危险化学品实际存在量，单位为吨（t）；
 Q_1 、 Q_2 、...、 Q_n ---与各危险化学品相对应的临界量，单位为吨（t）。

表 3.6-1 重大危险源辨识表

	1.1 级危险性建筑物	1.3 级危险性建筑物
临界量	(成品库) 10T	50T

该公司只有烟花的储存，因此只存在储存单元，具体划分情况见图 3.6-1。



图 3.6-1 重大危险源辨识流程图

依据《危险化学品重大危险源辨识》GB18218-2018，该项目划分为 1

个独立储存子单元进行辨识，详见下列表。

表 3.6-2 1.3 级储存单元重大危险源辨识

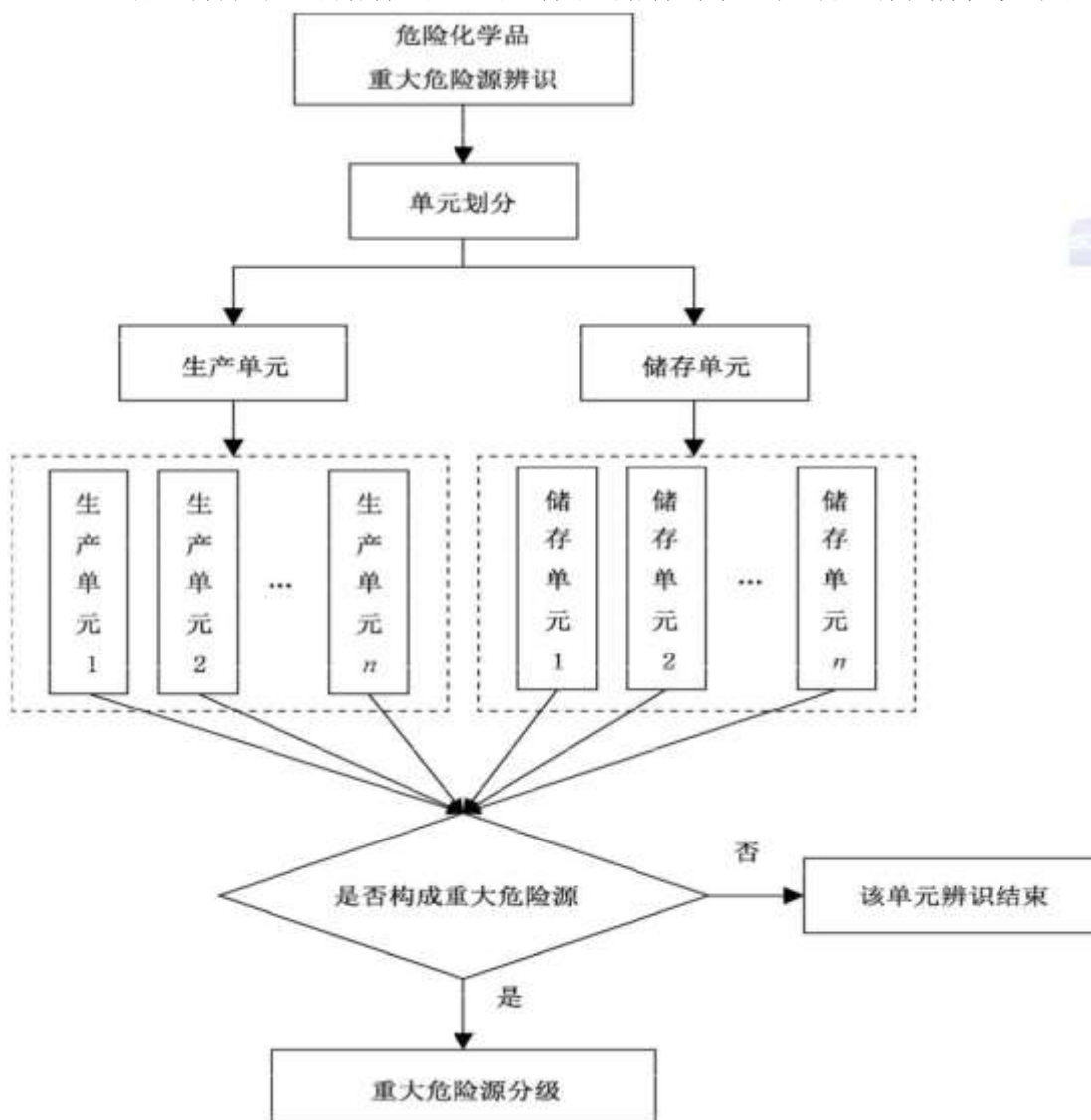
工房编号	工房用途	危险等级	1.3 级仓库药量 (kg)
74	成品库	1.3	20000
临界量 Q(单位: t)			50T (换算单位: 50000kg)
$\Sigma q/Q$			单栋仓库药量小于临界量
判定	该项目 1.3 级储存单元未构成重大危险源		

根据以上计算，该项目储存单元为构成危险化学品重大危险源。

3.6.2 重大危险源辨识小结

根据《危险化学品重大危险源辨识》（GB18218-2018）规定，对项目涉及的危险化学品进行重大危险源辨识，该项目 74#成品库均未构成重大危险源，故无需进行重大危险源分级。

3.7 重点监控化学品和易制爆化学品辨识

3.7.1 监控化学品辨识

监控化学品辨识是依据《中华人民共和国监控化学品管理条例》，依据《中华人民共和国监控化学品管理条例》的规定，该公司储存的产品为烟花成品，不属于监控化学品。

3.7.2 易制爆化学品辨识

易制爆化学品辨识是依据《易制爆危险化学品名录》（2017 版），依据《易制爆危险化学品名录》（2017 版）的规定，该公司储存、经营的烟花成品不属于易制爆化学品。

3.8 事故案例和原因分析

3.8.1 雷电

事故案例：2005 年 4 月 24 日上栗县一花炮厂成品仓库发生雷击爆炸事故，损失 30 多万。

雷电可能触发烟花在生产过程中发生火灾、爆炸事故。因而防雷设施的可靠性是烟花安全生产的主要因素之一，由于雷电的不确定性，易在防雷设施不到位的地方发生直击雷或感应雷雷击事件，引起火灾、爆炸。该企业所在山区位置，尤其是夏天雨季雷电较多，受雷击危害的可能性相对较大。因此，防雷设施应严格按照规范进行，选择可靠的避雷方式，接地电阻必须符合要求，以有效防止直击雷或感应雷的危害。

- 1、触发事件：雷电的火球接触药剂和人员。
- 2、发生条件：直击雷、球形雷。
- 3、防范措施：
 - 1) 直击雷可通过避雷针避免；
 - 2) 球形雷很难预防，大雷暴雨时停止作业，并离开工作岗位到安全处。

3.8.2 机械能（碰撞、摩擦）

事故案例：1989年1月26日江苏省建湖县庆丰乡红星花炮厂插引工领硝饼时用铁桶盖放在有药尘的水泥台面上，装满后移动时因水泥台面与铁桶盖摩擦起火引燃台面药尘发生爆炸，死亡11人，伤18人。

- 1、触发事件：局部能量集中产生自燃点。
- 2、发生条件：药内有硬杂质、使用铁质工具、工具磨损有毛刺、意外跌落、挤压、超负荷疲劳作业、台面有沙粒、拖拉有药的半成品、踩燃地面余药、哄抢领料、烘干过程中翻动、违规使用高敏感度药剂。
- 3、防范措施：
 - 1) 防止杂物进入原材料，混合前原材料应单项筛选；
 - 2) 使用绢筛，不使用铁质工具；
 - 3) 工具及工作台面打磨平整；
 - 4) 不使用违禁药物；
 - 5) 思想高度集中；
 - 6) 严禁加班加点和延长劳动时间，不上晚班。

3.8.3 静电

事故案例：1993年1月8日黑龙江省方正县育林乡春雷花炮厂因工人穿化纤衣服产生静电火花引起爆炸，死亡12人、重伤2人。

静电能够引起火灾爆炸的根本原因在于静电放电火花具有点火能量，而静电保护主要是设法清除、控制静电的产生和积累条件。引火线生产为高危产业，能量很小的静电火花都有可能造成火灾或爆炸事故。

1、触发事件：静电放电火花。

2、发生条件：药剂积聚静电、人体积聚静电、搬运产生静电。

3、防范措施：

1) 有药工作台上铺防静电橡胶板；

2) 工作间装静电消除装置；

3) 操作人员穿防静电或全棉工作服；

4) 操作人员定期消除静电；

5) 保持地面潮湿，使用防静电器具（不能用普通塑料器皿盛装烟火药）。

3.8.4 化学能

事故案例：2000年8月4日江西省上栗县因从内蒙非法运回的亮珠等药料长时间在雨中吸湿、受潮，产生化学放热反应达到着火点引发爆炸，死亡27人，伤26人。

企业使用了升华硫或硫磺长时间暴露在空气中被氧化产生放热反应，并且引火线是由高氯酸钾、木炭等物质混合组成，高氯酸钾常温下稳定，遇热分解易燃，均易发生爆炸。

1、触发事件：温度、静电和摩擦。

2、发生条件：化工材料质量不合格；

3、防范措施：

1) 如果药剂升温立即将药剂摊开散热，人员立即离开至安全地带，1小时后无异常情况才允许上岗；

- 2) 原材料、半成品必须保持干燥；
- 3) 选择符合质量要求的原材料；
- 4) 原料使用完应扎紧袋口，不让其与空气接触。

3.8.5 热能

事故案例：2003年7月28日河北省辛集市郭西花炮厂因在高温天气晾晒礼花弹及药物发生爆炸，死亡35人，2人失踪，103人受伤。

高温、潮湿容易引发火灾。在生产过程中药物、半成品、成品遇湿发热物质能形成局部高温，可能引发火灾、爆炸事故。加之地处亚热带地区，夏季正常最高温度达40℃，当温度过高时，可采取降温措施，防止事故的发生。

- 1、触发事件：热量积累点燃药物。
- 2、发生条件：明火、环境温度过高。
- 3、防范措施：禁止明火源、34℃以上高温停止作业。

4 评价单元划分及评价方法选择

4.1 评价单元的划分

根据《烟花爆竹企业安全评价规范》（AQ4113-2008）结合评价对象实际情况，本次评价将对象划分为以下几个评价单元：

- 1 资料审核单元
- 2 总体布局和条件设施单元
- 3 现场检查单元
- 4 安全防护设施评价单元
- 5 周边环境危险性评价单元
- 6 安全经营条件评价单元
- 7 重大安全事故隐患检查

4.2 评价方法及选择

根据公司烟花仓库的具体情况、特点及储存的物质特性，结合考虑各种评价方法的适用范围，本次评价采用以定性、定量评价为主，结合其他评价方法的综合评价方法。具体采用评价方法见下表。

表 4.2-1 各评价单元选用的评价方法汇总表

评价单元	评价方法
资料审核单元	安全检查表法
总体布局和条件设施单元	安全检查表法
现场检查单元	安全检查表法
安全防护设施评价单元	安全检查表法
周边环境危险性评价单元	根据现场实际情况进行论述
安全经营条件评价单元	根据相关文件和现场实际情况进行论述
重大安全事故隐患检查	安全检查表法

5 定性、定量评价

5.1 资料审核单元安全评价

资料审核评价包括公司组织机构、从业人员、规章制度及相关技术资料等方面的情况，本节根据《烟花爆竹企业安全评价规范》（AQ4113-2008）《表 A.2 烟花爆竹批发经营企业安全评价资料审核表》对被评价单位提供的资料审核评价，评价过程见下表。

表 5.1-1 资料审核表

序号	项目	审核项目	审核情况	审核结论
1	组织机构	法人条件证明	公司已取得工商营业执照，有独立的法人资格	合格
		安全生产组织机构	有安全生产组织机构	合格
		产品质量检测检验管理机构	供货方借助第三方正规检测机构进行数据检测。	合格
		保卫组织机构	设置了仓库保卫组织	合格
		应急救援组织	有应急救援组织	合格
2	从业人员	主要负责人、分管负责人、安全管理人员培训考核上岗证	由于疫情防控原因，企业所在地的主要负责人等相关培训机构培训班开展的较少，空档期较长。现企业主要负责人及安全管理员已报名培训班，培训机构也出具了相关证明，风险在可接受范畴之内。已提供培训证明，证明详见附件	合格
		守护员、保管员培训考核上岗资格证明	特种作业人员持证上岗，证明详见附件	合格
		驾驶、押运人员资格证明	有驾驶员、押运员资格证明	合格
		其他从业人员培训上岗资格证明	由企业内部培训合格后上岗	合格
		从业员工工伤保险及安全责任险	有保险证明	合格
3	规章制度	安全生产责任制度	有安全生产责任制度	合格
		安全管理责任制度	有安全管理责任制度	合格
		仓库安全管理制度	有仓库安全管理制度	合格
		仓库保管守卫制度	有仓库保管守卫制度	合格

		防火防爆安全管理制度	有防火防爆安全管理制度	合格
		安全检查和隐患排查治理制度	有安全检查和隐患排查治理制度	合格
		事故应急救援与事故报告制度	有事故应急救援与事故报告制度	合格
		买卖合同管理制度	有买卖合同管理制度	合格
		产品流向登记制度	有产品流向登记制度	合格
		产品检验验收制度	有产品检验验收制度	合格
		从业人员安全教育培训制度	有从业人员安全教育培训制度	合格
		违规违章行为处罚制度	有违规违章行为处罚制度	合格
		企业负责人值（带）班制度	有企业负责人值（带）班制度	合格
		安全生产费用提取和使用制度	有安全生产费用提取和使用制度	合格
		装卸（搬运）作业安全规程	有装卸（搬运）作业安全规程	合格
		安全设施设备管理制度	有安全设施设备管理制度	合格
		从业人员安全教育培训制度	有从业人员安全教育培训制度	合格
		安全目标管理与奖惩制度	有安全目标管理与奖惩制度	合格
		动火作业管理制度	有动火作业管理制度	合格
		安全投入保障制度	有安全投入保障制度	合格
		安全检查制度	有安全检查制度	合格
		安全操作规程	有安全操作规程	合格
		重大危险源评估与监控措施	未构成危险化学品重大危险源	合格
		产品流向登记管理制度	有产品流向登记管理制度	合格
		产品入库检验现状制度	有产品入库检验现状制度	合格
		不合格产品处置制度	有不合格产品处置制度	合格
		隐患排查整改和事故记录	有隐患排查整改和事故记录	合格
		事故应急救援预案	有事故应急救援预案	合格
其他相关资料	制定了安全检查制度等	合格		
4	技术资料	设计说明书	有设计说明书	合格
		平面布置图	有库区总平面布置图	合格
		库房施工设计图	该项目仓库均为原建，无施工设计图	合格
		安全设施和设备清单	有安全设施设备清单	合格
		消防设施和设备清单	有消防设施设备清单	合格
		主要生产设施和设备检验合格证明	该公司已提供防雷检测和防静电检测合格证书	合格
		特种设备检验合格证明	无特种设备	合格
		配送运输车辆情况	该公司委托的运输公司持有道路运输	合格

			经营许可证，有危险货物运输资质。	
资料审查结论意见			符合安全条件	

注：a)本表所列的审核和检查项目，全部合格，符合安全条件；

b)本表所列的审核和检查项目，有一项不合格的，不符合安全条件。

5.2 总体布局和条件设施单元安全评价

根据《烟花爆竹企业安全评价规范》（AQ4113-2008）《表 B.2 烟花爆竹批发经营企业安全评价总体布局和条件设施现场检查表》对仓库选址及总体布局单元检查评价，评价过程见下表。

表 5.2-1 总体布局和条件设施单元现场检查表

序号	项目	审核项目	审核情况	审核结论
1	总体布局	选址	该公司租赁的库区地址位于江西省萍乡市上栗县金山镇中合村，该公司库区东北面、东面至东南面为上栗县金合出口花炮厂拟重新规划区域；南面为水田；西南面至西面为若干民房及萍乡市鹏程出口花炮厂；西北面为若干民房。项目选址符合城乡规划要求，并避开密集避民区、学校、工业区、旅游区、铁路运输线、高压输电线等。	合格
		围墙	租赁仓库的厂区设置在地势平缓处有砌体围墙，其它陡峭处设置有金属刺丝网，与外界隔绝，能保证无外来人员出入。	合格
		功能分区	分区合理	合格
		建筑物危险等级划分和布置	建筑物危险等级划分与总平面布置图相符，布置合理	合格
		危险品运输通道	库区内、外部运输通道通畅，无关人员和车辆不通过库区	合格
		值班室	值班室布置合理	合格
		外部安全距离	库区外部安全距离符合《烟花爆竹工程设计安全规范》要求	合格
		安全疏散条件	仓库设置有 2 个以上安全出口，仓库内任一点至安全出口的距离均不大于 15m	合格
2	条件	库区主要道路的宽	库区主要道路宽度约 4 米，建筑物之间设有回	合格

和 设施	度、坡度，建筑物之间的通道宽度	车坪，宽度不小于 10 米。	
	消防设施、消防水源、水量、保护范围、补充时间	符合要求	合格
	安全监控保卫设施和固定值班电话	库区配备了视频监控系统和通讯设备	合格
资料审查结论意见		符合安全条件	

注：a)本表所列的审核和检查项目，全部合格的，为符合安全条件；

b)本表所列的审核和检查项目，有一项不合格的，为不符合安全条件。

5.3 现场检查单元安全评价

本节根据《烟花爆竹企业安全评价规范》（AQ4113-2008）《表 C.2 烟花爆竹经营企业安全评价现场检查表》对被评价单位烟花仓库现场情况进行检查评价，评价过程见下表。

表 5.3-1 烟花批发经营企业安全评价现场检查表

序号	项目	检查项目	检查情况	检查结论
1	定级 定量	建筑危险等级	符合要求	合格
		核定存药量	符合要求	合格
		内部安全距离	内部安全距离符合规范要求	合格
		安全标志	符合要求	合格
2	建筑 结构	建筑设计和结构	符合要求	合格
		建筑防火等级	库房耐火等级均为二级	合格
		门的开启方向、宽度、数量以及与其他建筑物门的对应方向	库门均向外开启，门宽大于 1.5m，库门没有与其他建筑物门相对应	合格
		窗的结构、材料以及开启方向	符合要求	合格
		屋盖的材料、结构	屋盖为彩钢瓦屋盖	合格
		墙的结构、厚度，内墙面、梁或过梁的设计等	仓库为砖混墙体、钢架梁承重结构	合格
		地面阻燃性、柔性、导静电性能	库房为水泥地面，光滑平整，符合要求	合格
		仓库防潮、隔热、通风与防小	仓库采取了防潮措施，设置了高窗。	合格

		动物		
3	疏散要求	安全出口的数量，设置方向和位置，疏散距离	符合要求	合格
		建筑物内的通道宽度	建筑物内通道宽度为 1.5 米	合格
		门口的台阶及坡度	库房门口未设门槛、无台阶	合格
4	人员	核定数量	符合要求	合格
		培训和上岗证	由于疫情防控原因，企业所在地的主要负责人等相关培训机构培训班开展的较少，空档期较长。现企业主要负责人及安全管理员已报名培训班，培训机构也出具了相关证明，风险在可接受范畴之内。特种作业人员均经资质培训合格，持证上岗。	合格
		衣着	员工衣着为棉制品	合格
		防护用品及材质	防火用品的材质为棉制品	合格
		年龄及身体状况	员工的年龄和身体状况符合规范要求	合格
5	消防	设施、器材的配置和检验	74#成品库灭火器配备不足	不合格
		防火设备和措施	74#成品库周边可燃物未清理	不合格
		电器设备的选型与安装	符合要求	合格
		电器照明的选型与安装	符合要求	合格
		电线的选型、连接和敷设	符合要求	合格
		建筑物的防雷	仓库设置了防雷设施，并检测合格	合格
		设备和电器的接地	符合要求	合格
		设备的检修和维护	符合要求	合格
		消除人体静电装置	设置有静电消除装置，并经过相关部门检测合格	合格
6	贮存与运输	产品堆垛的高度和堆垛间距	产品堆垛的高度和堆垛间距符合要求	合格
		运输通道的宽度	运输通道宽度符合规范要求	合格
		库房地面防潮措施	采取了防潮措施	合格
		库房内温度、湿度、通风的控制	配备了湿度计并有记录，自然通风	合格
		机动车库区行走路线和装卸	库区内机动车行驶线路畅通，符合安全要求	合格
7	制度规程	岗位安全管理制度	有岗位安全管理制度	合格
		岗位安全操作规程	有岗位安全操作规程	合格

结论意见	有 2 项不符合，复查时企业已按照整改要求整改到位，整改措施有效，符合安全条件
-------------	---

注：a)本表所列的审核和检查项目，全部合格的，为符合安全条件；

b)本表所列的审核和检查项目，有一项不合格的，为不符合安全条件；

5.4 安全防护设施评价

5.4.1 防雷、防静电设施

根据《建筑物防雷设计规范》GB50057-2010、《烟花爆竹作业场所接地电阻测量方法》AQ4106-2008、《烟花爆竹工程设计安全规范》GB50161-2009 要求对该项目危险性建筑的防雷、防静电设施进行评价，情况如下列表所示：

表 5.4-1 项目危险性建筑物防雷装置安装情况一览表

工房编号	库房名称	危险等级	危险场所类别	防雷要求	防雷安装情况	判定结果
74	成品库	1.3	F1	第二类	第一类	符合要求

由本溪普天防雷检测有限公司检测合格，并出具检测合格报告，详见附件。

表 5.4-2 项目危险性建筑物静电消除装置安装情况一览表

工房编号	库房名称	危险等级	接地电阻要求	接地电阻情况	备注
74	成品库	1.3	≤100Ω	36.8	符合要求

由本溪普天防雷检测有限公司检测合格，并出具检测合格报告，详见附件。

结论：由上列表数据可知，该项目各危险性建筑物均安装了防雷防静电装置，并经具备检测检验资质的检测检验部门检测合格，出具有检测合格报告，符合要求。

5.4.2 其它安全设施评价汇总

库区安全防护设施包括消防设施、视频监控设施、电气设备和电气线路、围墙、安全警示标志等，评价过程见下表。

表 5.4-3 安全防护设施检查表

序号	检查内容	检查情况	检查结论
1	库区消防设施设置是否符合国家相关标准规定	符合要求	合格

序号	检查内容	检查情况	检查结论
2	防雷防静电设施是否符合国家有关标准规定	库区设有防雷防静电装置，并均由具有检测检验资质单位检测合格且出具检验检测合格报告	合格
3	防盗报警电话等监控设施、保卫设施是否符合国家有关规定	库区视频监控系统装置运行良好	合格
4	库区电线、照明、电气设备等电气设施是否符合国家相关标准规定	成品库内未安装电气设施	合格
5	防护屏障的形式及防护能力	为 1.3 级仓库，可不设立防护屏障	合格
6	围墙	租赁仓库的厂区设置在地势平缓处有砌体围墙，其它陡峭处设置有金属刺丝网，与外界隔绝，能保证无外来人员出入。	合格
7	安全标识	符合要求	合格
8	其它安全设施	库区值班人员均配备固定电话保持通讯，应急救援组织配备有移动式电话	合格
安全设施现场检查意见		无不合格项，符合安全条件	

注：a)本表所列的审核和检查项目，全部合格的，为符合安全条件；

b)本表所列的审核和检查项目，有一项不合格的，为不符合安全条件；

5.5 建筑结构与耐火等级

根据《烟花爆竹工程设计安全规范》GB50161-2009 建筑结构与耐火等级要求对该项目危险性建筑物的建筑结构与耐火等级进行评价，情况如下：

表 5.5-1 项目危险性建筑物建筑结构与耐火等级符合性评价情况一览表

工房编号	工房用途	建筑面积 (m ²)	危险等级	建筑结构与屋盖形式	耐火等级要求	耐火等级现状	判定结果
74	成品库	1000	1.3	钢筋混凝土框架结构、钢梁彩钢瓦屋盖	二	二	合格

结论：企业现有建筑的建筑结构与耐火等级安全性符合要求。

5.6 危险性建筑物内外部距离

5.6.1 外部距离

该公司租赁的库区地址位于江西省萍乡市上栗县金山镇中合村，该公司库区东北面、东面至东南面为上栗县金合出口花炮厂拟重新规划区域；南面为水田；西南面至西面为若干民房及萍乡市鹏程出口花炮厂；西北面为若干民房。项目选址符合城乡规划要求，并避开密集避民区、学校、工业区、旅游区、铁路运输线、高压输电线等。该项目与四周外部建、构筑物的外部距离情况见下表 5.6-1：

表 5.6-1 库区外部距离情况一览表

方位	库房编号	库房用途	危险等级	药物限量(kg)	相邻构筑物	标准距离(m)	实际距离(m)
东面	74	成品库	1.3	20000	上栗县红宝山烟花爆竹制造有限公司厂内77#机械药混合	85	99
南面	74	成品库	1.3	20000	萍乡市鹏程出口花炮厂引线库 1000kg	145	151
					萍乡市鹏程出口花炮厂引线库 1000kg	145	159
					萍乡市鹏程出口花炮厂亮珠覆土库	150	186
西南面	74	成品库	1.3	20000	其他厂区的引线库 1000kg	145	184
东北面	74	成品库	1.3	20000	上栗县红宝山烟花爆竹制造有限公司厂内88#包装后中转	85	97

结论：根据以上评价结果得知，该项目各危险性建筑物的内外距离均符合《烟花爆竹工程设计安全规范》 GB50161-2009 内（外）部最小允许距离要求，符合安全条件。

5.6.2 内部距离

根据《烟花爆竹工程设计安全规范》 GB50161-2009 内部最小允许距离对该项目危险性建筑物之间的内部距离进行评价，情况如下表所示：

表 5.6-2 74#成品库内部距离情况一览表

库房编号	库房用途	危险等级	药物限量(kg)	相邻构筑物	危险等级	药物限量(kg)	标准距离(m)	实际距离(m)
74	成品库	1.3	20000	上栗县红宝山烟花爆竹制造有限公司厂内95#原材料库	甲类	10000	40	61

5.7 周边环境危险性评价

5.7.1 库区内在的危险、有害因素对周边单位生产、经营活动或者居民生活的影响

根据第三章项目主要危险有害因素分析结果可知，库区烟花仓库储存的烟花全部为易燃、易爆物质，其运行过程中存在的主要危险因素是发生火灾、爆炸事故。因库区外表距离均符合规范要求，故库区发生的火灾、爆炸事故对周边人员活动影响较小。

但库区发生火灾、爆炸事故时产生的烟尘、气味会对周边环境如环境空气等造成一定程度的污染。

5.7.2 周边单位生产、经营活动或居民生活对库区的影响

该项目周边外部距离均符合要求，周边单位生产经营活动或居民生活对仓库造成危害较小。

5.7.3 自然环境对库区可能产生的影响

根据当地自然条件分析，项目烟花仓库选址所处地域不存在洪涝灾害影响，其自然条件、地质、水文等，对项目建设基本无影响。

当地自然条件对建设项目存在的主要影响的是雷电影响，如防雷设施接地失灵，在雷雨季节遭到雷击会发生爆炸燃烧。因此，该项目仓库所提供的防雷防静电装置检测检验报告为符合要求。只要采取了相应的安全措施，自然条件的不利影响是可以避免的。

5.8 安全经营条件评价

本节根据有关法律法规要求，检查上栗县星广贸易有限公司安全经营条件是否上述法规要求，检查过程见下表。

表 5.8-1 安全经营条件评价检查表

序号	检查内容	实际情况	检查结论
1	各烟花批发经营公司必须设置符合国家标准烟花储存仓库，严禁租赁闲置库房或其他设施进行烟花爆竹储存	符合要求	合格
2	严格执行烟花建设项目安全许可审查制度。安全评价机构应按照安全生产行业标准《烟花爆竹企业安全评价规范》（AQ4113-2008）对烟花爆竹建设项目进行安全评价	本评价报告严格按照AQ4113-2008《烟花爆竹企业安全评价规范》要求对公司烟花经营条件进行安全评价	合格
3	各烟花批发经营公司所属储存仓库的仓库面积和危险等级必须与其经营规模和产品等级相匹配，烟花爆竹产品应按国家标准规定以1.1 ⁻² 、1.3级分级分库储存	公司烟花仓库储存C、D级烟花产品，库房定级为1.3级	合格
4	依据《烟花爆竹工程设计安全规范》（50161）的规定设置烟花爆竹仓储设施的内外安全距离、库房建筑结构、安全疏散条件以及消防、防爆、防雷、防静电等安全设施；库区设置符合安全生产行业标准的安全监控系统	仓库内外部安全距离、库房建筑结构、安全疏散条件均符合相关规范要求，按要求设置消防、防爆、防雷、防静电等安全设施，有设置安全监控系统	合格
5	各批发公司应配备烟花中氯酸钾定性分析快速检测试剂，对每一批省外购进的烟花爆竹产品进行严格检验，发现问题及时上报相	公司购进的烟花产品均要求供货方提供产品合格证，可保证每一批产品的质量合格	合格

序号	检查内容	实际情况	检查结论
	关部门		
6	公司应制定台帐和对抽查结果进行记录，做好日常档案管理等工作。实现对烟花爆竹产品进行流向控制，阻断非法或违规产品进入消费市场	公司已制定台账记录制度，对烟花产品流向进行登记，进行流向控制	合格
7	建立健全安全生产责任制、各项安全管理制度和安全操作规程；设置安全管理机构或者配备安全管理人员	该公司已制定安全生产责任制、各项安全管理制度和安全操作规程，设置安全管理机构并配备特种作业人员	合格
8	主要负责人或安全管理人员应当具备烟花经营方面的安全知识和管理能力，并经安全生产监督管理部门考核合格；仓库报关员、守护员应当接受烟花爆竹专业知识培训，并经考核合格；其他从业人员应当经过本单位的安全知识教育和培训	由于疫情防控原因，企业所在地的主要负责人等相关培训机构培训班开展的较少，空档期较长。现企业主要负责人及安全管理员已报名培训班，培训机构也出具了相关证明，风险在可接受范畴之内。已提供培训证明。特种作业人员均经资质培训合格，持证上岗，详见附件。	合格
9	具备专业烟花爆竹批量配送服务能力，其运输车辆符合国家标准并取得相应资质	具备烟花配送服务能力，委托运输公司持有道路运输经营许可证	合格
综合结论		无不合格项，符合经营条件	

注：a)本表所列的审核和检查项目，全部合格的，为符合安全条件；

b)本表所列的审核和检查项目，有一项不合格的，为不符合安全条件。

5.9 重大安全事故隐患检查判定

表 5.9-1 重大安全事故隐患检查判定

序号	隐患种类	现场检查	判定
1	主要负责人、安全生产管理人员未依法经考核合格	由于疫情防控原因，企业所在地的主要负责人等相关培训机构培训班开展的较少，空档期较长。现企业主要负责人及安全管理员已报名培训班，培训机构也出具了相关证明，风险在可接受范畴之	合格

序号	隐患种类	现场检查	判定
		内。已提供培训证明，证明详见附件	
2	特种作业人员未持证上岗	已依法经考核合格，持证上岗	合格
3	库房实际作业人员数量超过核定人数	未超过核定人数作业	合格
4	库房实际存储药量超过核定药量	未超过核定药量储存	合格
5	库房内、外部安全距离不足，1.1级库房防护屏障缺失或者不符合要求	库房内、外部安全距离符合要求	合格
6	防静电、防火、防雷设备设施缺失或者失效	已安装防雷防静电装置并检测合格	合格
7	擅自改变库房用途或者违规私搭乱建	未发现该现象	合格
8	工厂围墙缺失或者分区设置不符合国家标准	该公司租赁仓库的厂区设置在地势平缓处有砌体围墙，其它陡峭处设置有金属刺丝网，与外界隔绝，能保证无外来人员出入。	合格
9	未建立与岗位相匹配的全员安全生产责任制或者未制定实施生产安全事故隐患排查治理制度	已按要求进行建立和制定	合格
10	出租、出借、转让、买卖、冒用或者伪造许可证	未发现出租、出借、转让、买卖、冒用或者伪造许可证等行为	合格
11	经营的产品种类、危险等级超许可范围	该公司为初次申请经营（批发）许可证	合格
12	分包、转包库房组织经营	该公司为初次申请经营（批发）许可证，取得经营（批发）许可证之前未经营	合格
13	一证多股东各自独立组织经营	该公司为初次申请经营（批发）许可证，取得经营（批发）许可证之前未经营，现未发现一证多股东的情况	合格
14	许可证过期，整顿改造、恶劣天气等停业期间组织经营	该公司为初次申请经营（批发）许可证，取得经营（批发）许可证之前未经营	合格
15	烟花爆竹仓库存放其它爆炸物等危险物品或者经营违禁超标产品	该公司为初次申请经营（批发）许可证，取得经营（批发）许可证之前未储存或经营产品	合格

5.10 综合评价结果

1 资料审核情况

通过评价组现场检查、资料收集审核，该项目的资料审核基本符合《烟

花爆竹企业安全评价规范》（AQ4113-2008）的相关要求。

2 总体布局和条件设施评价

从报告《总体布局和条件设施单元现场检查表》检查结果可以看出，项目库区总体布局和条件设施符合要求。

3 现场安全检查评价

根据现场检查表可知，该项目有 2 项不合格（74#成品库灭火器配备不足；74#成品库周边可燃物未清理），复查时企业已按照整改要求整到到位，整改措施有效，符合安全生产条件。

4 安全防护设施评价

从《安全防护设施检查表》结果中可以看出，库区安全防护设施设置符合要求。

5 周边环境危险性评价

该项目储存库区选址符合烟花储存需要，租赁仓库的厂区设置在地势平缓处有砌体围墙，其它陡峭处设置有金属刺丝网，并定期清理防火隔离带，符合要求。

6 安全经营条件评价结果

从评价结果来看，公司符合安全经营条件。

7 重大安全事故隐患检查判定结果

从评价结果来看，公司无重大安全事故隐患。

6 安全对策和整改

上栗县星广贸易有限公司根据《安全生产法》和《烟花爆竹经营许可实施办法》的有关要求，建立了较完善的安全管理组织，明确了各级人员安全生产责任制，制定了各项安全管理制度和安全操作规程。本报告针对该公司经营过程提出以下安全对策措施。

6.1 安全对策措施、建议的依据及原则

1 安全对策措施的依据：

- 1) 物料危险、有害因素的辨识分析；
- 2) 符合性评价的结果；
- 3) 国家有关安全生产法律、法规、规章、标准、规范。

2 安全对策措施建议的原则：

1) 安全技术措施等级顺序：

- (1) 直接安全技术措施；
- (2) 间接安全技术措施；
- (3) 指示性安全技术措施；

(4) 若间接、指示性安全技术措施仍然不能避免事故，则应采取安全操作规程、安全教育、安全培训和个体防护等措施来预防、减弱系统的危险、危害程度。

2) 根据安全技术措施等级顺序的要求应遵循的具体原则：消除；预防；减弱；隔离；连锁；警告。

3) 安全对策措施建议具有针对性、可操作性和经济合理性。

4) 对策措施符合国家有关法规、标准及规范的规定。

5) 在满足基本安全要求的基础上，对项目重大危险源或重大风险控制提出保障安全运行的对策建议。

6.2 应采取的安全对策措施及改进措施

6.2.1 整改建议

我公司评价人员于 2022 年 07 月 24 日对上栗县星广贸易有限公司的烟花储存仓库进行现场检查，对库房存在的不符合安全要求之处提出以下整改意见：

表 6.2-1 企业存在问题和整改建议

序号	现场检查发现的问题	整改建议	紧迫程度
1	74#成品库灭火器配备不足	74#成品库应按要求配备灭火器	中
2	74#成品库周边可燃物未清理	74#成品库周边可燃物应清理	低

6.2.2 整改复查情况

应上栗县星广贸易有限公司委托，我公司对该公司贮存烟花安全条件评价所提出的整改意见进行了现场复查，情况如下表所示：

表 6.2-2 企业整改落实情况表

序号	存在问题	整改情况	检查情况
1	74#成品库灭火器配备不足	74#成品库已按要求配备灭火器	符合要求
2	74#成品库周边可燃物未清理	74#成品库周边可燃物已清理	符合要求

6.3 补充的安全对策措施建议

- 1、完善库区内疏散标志；
- 2、应定期维护库区内安全警示牌及标语；
- 3、将《安全设施设备管理制度》落实到位，定期检查、维修安全设施设备；
- 4、每半年进行一次应急演练，并根据演练情况完善应急救援预案；
- 5、应按要求进行标准化创建，落实安全制度和工作要求，做好岗位记录和流程记录，并及时存档，推动标准化工作的运行并向高层次发展；
- 6、企业应密切注意，使仓库外部安全距离范围内不得有影响建筑物存在。如存在有建筑迹象，应立即向管理部门报告；一旦有影响建筑物存

在，应立即停止使用该仓库，经专家进行安全论证后确定安全程度；

7、仓库一旦发生火灾，在无爆炸和迸射危险的情况下，用消防水进行吊射，当整个库房灭火后，应继续将烟花成品淋湿淋透，以防化学能产生二次火灾；如果整个房间的火势控制有困难，要求将相邻库房的产品用水淋湿淋透，火势控制后，对淋湿的成品进行检查，将淋湿的成品用水浸泡，湿透后请相关专家将药剂与壳体分离后烧毁；

8、企业应按要求为员工购买工伤保险及安全责任险。

7 安全评价结论

本次安全现状评价通过上栗县星广贸易有限公司烟花仓库安全现状的危险有害因素分析、资料审核、总体布局、现场检查以及事故后果模拟分析，对于项目运行过程中可能发生的安全事故进行了系统分析与评价，得出如下结论：

7.1 项目主要危险、有害因素及事故种类、重大危险源

1 本项目可能存在的危险、有害因素是：火灾、爆炸及物体打击、高处坠落等危险、有害因素，其中火灾、爆炸最容易发生，且危险性最大。导致火灾爆竹事故发生的主要原因为明火、雷电、摩擦、静电、受潮分解爆炸等，此外，产品质量不合格或使用违禁药物在运输和燃放时也容易发生安全事故。

2 主要事故种类：火灾、爆炸。

7.2 安全评价结果

1、上栗县星广贸易有限公司经营的烟花易燃易爆，其主要危险成份为黑火药和烟火药等，在储存、运输和日常经营过程中存在火灾、爆炸及物体打击、高处坠落、触电等危险、有害因素，其中火灾、爆炸最容易发生，且危险性最大。导致火灾爆竹事故发生的主要原因为明火、雷电、摩擦、静电、受潮分解爆炸，此外，产品质量不合格或使用违禁药物在运输和燃放时也容易发生安全事故。

2、该公司租赁的 74#成品库未构成危险化学品重大危险源。

3、对上栗县星广贸易有限公司分为安全管理（资料审核）和仓储场所（现场检查）等单元进行安全评价。在资料审核方面分 6 个部分进行评价，该公司提供的资料均符合要求。在现场评价检查方面，分为仓库建筑、安全间距、总体布局、消防电气；安全管理组织机构、安全管理制度和安全操作规程；经营流程；人员培训；事故应急救援预案；安全警示标志和

标识牌；其他方面六个部分进行检查评价，查出 2 个安全隐患，企业已整改到位。

4、为防止安全事故发生，进一步提高企业的安全管理水平，本报告对上栗县星广贸易有限公司在安全管理制度、事故应急救援预案、从业人员、经营过程等方面提出了相应的要求和安全对策措施，企业应按照本报告提出的建议加强烟花的经营管理，确保各项工作符合《安全生产法》、《烟花爆竹安全管理条例》等法律法规及相关技术标准要求。

7.3 评价结论

经过对上栗县星广贸易有限公司烟花经营（批发）项目进行安全现状评价，评价组确认：上栗县星广贸易有限公司烟花经营（批发）项目的外部环境状况、内部平面布置、储存条件、运输、仓库建筑结构、安全设施及仓库的安全管理，符合《烟花爆竹安全管理条例》、《烟花爆竹经营许可实施办法》、《烟花爆竹工程设计安全规范》等国家有关安全生产的法律法规标准的要求。

本安全现状评价总结论为：上栗县星广贸易有限公司烟花经营（批发）项目的储存经营现状符合储存和经营烟花 C、D 级烟花类产品的安全条件。

8 附件清单

- 一、 现场照片；
- 二、 营业执照；
- 三、 评价委托书；
- 四、 资料真实性声明；
- 五、 整改回复；
- 六、 整改照片；
- 七、 办公场所及仓库租赁证明；
- 八、 主要负责人、安全管理员资质证及特种作业员资质证；
- 九、 防雷检测报告；
- 十、 防静电检测报告；
- 十一、 供货方营业执照及安全生产许可证；
- 十二、 购销合同；
- 十三、 供货方产品安全性能检测报告；
- 十四、 应急预案备案登记表；
- 十五、 货物运输合同及运输相关资料；
- 十六、 工伤保险及安全生产责任险购买证明。

1. 现场照片



2. 营业执照

证照编号: J22202025055



营业执照

(副本) 1-1

统一社会信用代码
91360322MABMBYW62J

扫描二维码
“国家企业信用
信息公示系统”
了解更多登记、
备案、许可、监
管信息。



名称	上栗县星广贸易有限公司	注册资本	伍拾万元整
类别	有限责任公司(自然人投资或控股)	成立日期	2022年05月10日
法定代表人	游金生	营业期限	2022年05月10日至长期
经营范围	许可项目: 烟花爆竹零售, 烟花爆竹批发(依法须经批准的项目, 经相关部门批准后方可开展经营活动, 具体经营项目以相关部门批准文件或许可证件为准)		
住所	江西省萍乡市上栗县金山镇赣湘合作产业园(上栗工业园)		

登记机关



2022年06月15日

<http://www.gsxt.gov.cn>

国家市场监督管理总局监制

市场主体应当于每年1月1日至6月30日通过
国家企业信用信息公示系统报送公示年度报告

国家企业信用信息公示系统网址:

3. 评价委托书

委托书

南昌安达安全技术咨询有限公司：

兹委托贵公司对我单位烟花爆竹经营（批发）项目进行安全现状评价工作，其评价内容、过程应符合国家相关法律法规、标准要求。

我单位将按照贵公司的要求准备好相关资料，并对其真实性、有效性、合法性负责。

特此委托！

上栗县星广贸易有限公司

2022年07月20日



4. 资料真实性声明

资料真实性声明

南昌安达安全技术咨询有限公司：

由于安全现状评价的需要，按照要求，特提供项目有关资料及技术数据，并保证其真实性，如因资料不实或提供资料不及时而产生的不良后果，由本企业承担。

特此声明！



5. 整改回复

整改回复

南昌安达安全技术咨询有限公司：

根据贵公司对本单位提出的 2 项安全隐患，我公司完成了 2 项整改，整改情况如下：

隐患整改情况

序号	存在问题	整改情况	检查情况
1	74#成品库灭火器配备不足	74#成品库已按要求配备灭火器	符合要求
2	74#成品库周边可燃物未清理	74#成品库周边可燃物已清理	符合要求



6. 整改照片

 A photograph of a white building with blue doors and a blue base. A single red fire extinguisher is visible on the ground near the base of the building.	 A photograph of the same building, now with two red fire extinguishers placed on the ground near the base.
<p>74#成品库灭火器配备不足</p>	<p>74#成品库已按要求配备灭火器</p>
 A photograph of the building with a person and a small vehicle in the foreground, and some uncleaned combustibles on the ground near the base.	 A photograph of the same building, now with the ground near the base cleaned and no combustibles visible.
<p>74#成品库周边可燃物未清理</p>	<p>74#成品库周边可燃物已清理</p>

7. 办公场所及仓库租赁证明

办公场所及仓库租赁协议

甲方：上栗县红宝山烟花爆竹制造有限公司

乙方：上栗县星广贸易有限公司贸易

应乙方要求，甲方同意将 74 号成品库 租给乙方用于储存 C 级、D 级烟花类产品，同时将 办公楼 其中一间办公室租给乙方用于 日常办公、管理。经双方协商，达成如下协议：

一、租赁期限为 2022 年 5 月 25 日 起至年 2025 年 5 月 25 日 止，租期为 3 年。

二、租金按租赁年度支付，于每年 5 月 25 日 支付本年度租金，租金计 5000 元/年度。

三、甲方责任：应保证仓库符合货物存放要求，做好防雷、防火、防爆、防潮、防水、及通风要求，经乙方认可后交给乙方应用，

四、乙方责任：需存入正规合法货物，并不得破坏仓库现有架构。使用期间做好防雷、防火、防爆、防潮、防水通风等安全要求。

五、合同到期后，乙方需续租，须经甲方同意，双方再签订新的租赁协议。

六、如有未尽事宜，可经双方协商补充。

七、本合同一式两份，双方各执一份，自签订付租之日起生效。

甲方(签章):



乙方(签章)



日期：2022 年 5 月 25 日

8. 主要负责人、安全管理员培训证明及特种作业员资质证

证明

兹证明上栗县星广贸易有限公司，主要负责人游金生（36031119811241516）及安全员兰伟波（36031119821126051X），已参加2022年第2期烟花爆竹经营单位主要负责人及安全员资质培训，培训合格，等待考试中，情况属实。（此证明有效期二个月）

上栗县宏图职业培训学校

2022年6月26日





证号

T360311196906190512

姓名

欧阳辉友

作业类别

烟花爆竹安全作业

性别

男

操作项目

烟花爆竹产品涉药作业

初领日期

2018-05-29

有效期限

2021-06-25至2027-06-24

复审日期

2024-06-24前

签发机关

湖南省应急管理厅



中华人民共和国
特种作业操作证

中华人民共和国应急管理部监制 | www.mem.gov.cn



证号

T362321198001054317

姓名

李新发

作业类别

烟花爆竹安全作业

性别

男

操作项目

烟花爆竹产品涉药作业

初始日期

2017-08-29

有效期至

2020-11-09至2026-11-08

复审日期

2023-11-08前

发证机关

宜春市应急管理局



中华人民共和国
特种作业操作证

中华人民共和国应急管理部监制 | www.mem.gov.cn



我的证书



潘德芝

共有1个证书

设置

注意：电子证书只支持展示新版安全生产知识和管理能力考核合格证及特种作业操作证。

左右滑动查看其他证书



证号
T360311196401281574

姓名
潘德芝

性别
男

作业类别
烟花爆竹安全作业

操作项目
烟花爆竹产品涉药作业

初领日期
2018-08-29

应复审日期
2024-04-22前

有效期限
2021-04-23至2027-04-22

签发机关
萍乡市应急管理局





中 华 人 民 共 和 国

特 种 作 业 操 作 证

中华人民共和国应急管理部监制 | www.mem.gov.cn

备注：本证书应于2024-04-22前进行复审

9. 防雷检测报告

报告编号: 1062017002 雷检字[2022]00089



检测资质等级	甲级
检测资质证号	1062017002

江西省雷电防护装置 检测报告



报告编号: 1062017002 雷检字[2022]00089

委托单位: 上栗县红宝山烟花爆竹制造有限公司

项目名称: 建筑物外部防雷装置检测

报告有效期至: 二〇二二年八月九日

检测单位: 本溪普天防雷检测有限公司

地址: 南昌市青山湖区湖滨东路 55 号金色水岸 2802 室

邮编: 330006

电话: 0791-86662379

江西省气象局监制



说 明

1、根据国家有关法律制度，投入使用后的雷电防护装置实行定期检测制度。雷电防护装置检测每年一次，易燃易爆场所的雷电防护装置每半年检测一次。

2、本报告由检测单位用计算机打印，严禁涂改，经涂改的报告无效。

3、本报告应有检测人员、校核人、签发人签名，并加盖检测单位公章和骑缝章，否则无效。

4、未经检测单位书面批准，不得复制本报告。复制本报告未重新加盖检测单位公章的无效。

5、对检测报告有异议者，请在收到检测报告之日起十五日内向检测单位或当地气象主管部门提出，逾期不予受理。

6、遭受雷电灾害的单位和个人，请及时向当地气象主管机构报告，以便做好事故调查鉴定和分析工作。

7、本报告一式二份，一份送受检测单位，一份留检测单位存档。

报告编号: 1062017002 雷检字[2022]00089





雷电防护装置检测报告总表

7062134E006 有效期至2023年12月12日		建筑物外部防雷装置检测	
项目地址		江西省萍乡市上栗县金山镇	
委托单位		上栗县红宝山烟花爆竹制造有限公司	
委托单位地址		江西省萍乡市上栗县金山镇	
联系人		游军	联系电话 13607993948
经度		东经 113° 49'	纬度 北纬 27° 55'
检测依据		《建筑物防雷设计规范》(GB50057-2010)、《烟花爆竹工程设计安全规范》GB50161-2009、《爆炸危险环境电力装置设计规范》GB50058-2014、《建筑物防雷装置检测技术规范》GB/T21431-2015、《爆炸和火灾危险场所防雷装置检测技术规范》GB/32937-2016	
项目附近雷电活动情况		雷电活动频繁	
检测结论			
序号	单体名称	检测结论	
1	19 引线中转	合格	
2	22 黑火药中转	合格	
3	22-1 黑火药中转	合格	
4	35 引线中转	合格	
5	45 成品库	合格	
6	46 装黑火药后中转	合格	
7	48 黑火药中转库	合格	
8	49 内筒中转	合格	
9	50 内筒中转	合格	
10	52 内筒中转库	合格	
11	53 内筒中转库	合格	
12	56 内筒中转库	合格	
13	58 内筒中转库	合格	

报告编号： 1062017002 雷检字[2022]00089

14	59 药中转	合格
15	60 内筒中转库	合格
16	62 内筒中转库	合格
17	64 机械药混合	合格
18	65 混合药中转	合格
19	66 内筒中转	合格
20	68 内筒中转库	合格
21	70 亮珠中转	合格
22	71 药中转	合格
23	73 内筒中转库	合格
24	74 成品库	合格
25	75 黑药中转库	合格
26	76 珠芯中转库	合格
27	77 机械药混合	合格
28	79 药中转	合格
29	80 机械造粒	合格
30	81 亮珠中转库	合格
31	82 筛选	合格
32	85 药柱中转	合格
33	86 阳光晒场	合格
34	87 包装	合格
35	88 亮珠中转	合格
36	90 包装	合格
37	91 烘干房	合格
38	96 引线库	合格
39	97 引线库	合格

报告编号： 1062017002 雷检字[2022]00089

		98 引线库	合格
17002134E008 有效期至:2023年4月12日		99 亮珠库	合格
42		100 亮珠库	合格
43		101 亮珠库	合格
44		102 亮珠库	合格
45		103 亮珠库	合格
46		104 亮珠库	合格
47		105 亮珠库	合格
48		106 亮珠库	合格
49		107 黑火药库	合格
50		108 黑火药库	合格
51		109 亮珠库	合格
52		110 成品库	合格
		以下空白	
检测日期	2022. 02. 09		
报告签发日期	2022. 02. 10		
签发人			

报告编号：1062017002 雷检字[2022]00089

易燃易爆场所雷电防护装置检测表

单体名称	19 引线中转 22 黑火药中转 22-1 黑火药中转 35 引线中转 45 成品库 46 装黑火药后中转 48 黑火药中转库 49 内筒中转 50 内筒中转 52 内筒中转库 53 内筒中转库 56 内筒中转库 58 内筒中转库		
检测日期	2022 年 02 月 09 日	天气情况	阴
检测设备	接地电阻测试仪、游标卡尺、钢卷尺、经纬仪、防雷元件测试仪、等电位测试仪		
基本情况	建筑物	名称	19 引线中转 22 黑火药中转 22-1 黑火药中转 35 引线中转 45 成品库 46 装黑火药后中转 48 黑火药中转库 49 内筒中转 50 内筒中转 52 内筒中转库 53 内筒中转库 56 内筒中转库 58 内筒中转库
		存储爆炸和易燃物质情况	制造、使用或贮存炸药及其制品的危险建筑物
		长×宽×高(m)	19 引线中转 3×3×2.5
			22 黑火药中转 2×2×2.5
			22-1 黑火药中转 2×2×2.5
	罐体		35 引线中转 3×3×2.5
45 成品库 34×24×4.5			
46 装黑火药后中转 8×4×2.5			
	防雷分类	48 黑火药中转库 4×3×2.5	
		49 内筒中转 4×3×2.5	
		50 内筒中转 4×3×2.5	
	存储爆炸和易燃物质情况	52 内筒中转库 4×3×2.5	
		53 内筒中转库 4×3×2.5	
		56 内筒中转库 5×3.5×2.5	
	数量	58 内筒中转库 5×3.5×2.5	
		/	
		/	
	地上/地下	/	
		/	
		/	
技术评定	外部防雷符合《建筑物防雷设计规范》(GB50057-2010)、《烟花爆竹工程设计安全规范》GB50161-2009、《爆炸危险环境电力装置设计规范》GB50058-2014、《建筑物防雷装置检测技术规范》GB/T21431-2015、《爆炸和火灾危险场所防雷装置检测技术规范》GB/T32937-2016 规范要求。		
检测人	梁增 黄晓	审核人	王正宣

报告编号: 1062017002 雷检字[2022]00089



易燃易爆场所雷电防护装置检测表

17062134E006
有效期至:2023年12月31日

单体名称	59 药中转 60 内筒中转库 62 内筒中转库 64 机械药混合 65 混合药中转 66 内筒中转 68 内筒中转库 70 亮珠中转 71 药中转 73 内筒中转库 74 成品库 75 黑药中转库 76 珠芯中转库		
检测日期	2022 年 02 月 09 日	天气情况	阴
检测设备	接地电阻测试仪、游标卡尺、钢卷尺、经纬仪、防雷元件测试仪、等电位测试仪		
基本情况	建筑物	名称	59 药中转 60 内筒中转库 62 内筒中转库 64 机械药混合 65 混合药中转 66 内筒中转 68 内筒中转库 70 亮珠中转 71 药中转 73 内筒中转库 74 成品库 75 黑药中转库 76 珠芯中转库
		存储爆炸和易燃物质情况	制造、使用或贮存炸药及其制品的危险建筑物
	罐体	长×宽×高(m)	59 药中转 2×2×2.5 60 内筒中转库 5×3.5×2.5 62 内筒中转库 5×3.5×2.5 64 机械药混合 4×4×2.5 65 混合药中转 2×2×2.5 66 内筒中转 4×4×2.5 68 内筒中转库 4×4×2.5 70 亮珠中转 2.5×2.5×2.5 71 药中转 2×2×2.5 73 内筒中转库 4×4×2.5 74 成品库 50×20×4.5 75 黑药中转库 3×2.5×2.5 76 珠芯中转库 3×2.5×2.5
		防雷分类	一类
		存储爆炸和易燃物质情况	/
		数量	/
	地上/地下	/	
技术评定	外部防雷符合《建筑物防雷设计规范》(GB50057-2010)、《烟花爆竹工程设计安全规范》GB50161-2009、《爆炸危险环境电力装置设计规范》GB50058-2014、《建筑物防雷装置检测技术规范》GB/T21431-2015、《爆炸和火灾危险场所防雷装置检测技术规范》GB/T32937-2016 规范要求		
检测人	梁增入 李超	校核人	王宣

报告编号： 1062017002 雷检字[2022]00089

易燃易爆场所雷电防护装置检测表

单体名称	77 机械药混合 79 药中转 80 机械造粒 81 亮珠中转库 82 筛选 85 药柱中转 86 阳光晒场 87 包装 88 亮珠中转 90 包装 91 烘干房 96 引线库 97 引线库			
检测日期	2022 年 02 月 09 日	天气情况	阴	
检测设备	接地电阻测试仪、游标卡尺、钢卷尺、经纬仪、防雷元件测试仪、等电位测试仪			
基本情况	建筑物	名称	77 机械药混合 79 药中转 80 机械造粒 81 亮珠中转库 82 筛选 85 药柱中转 86 阳光晒场 87 包装 88 亮珠中转 90 包装 91 烘干房 96 引线库 97 引线库	
		存储爆炸和易燃物质情况	制造、使用或贮存炸药及其制品的危险建筑物	
		长×宽×高(m)	77 机械药混合 4×4×3	
			79 药中转 3×2.5×2.5	
			80 机械造粒 3.5×3×3	
			81 亮珠中转库 3×3×2.5	
		82 筛选 3.5×3×2.5		
		85 药柱中转 4×3×2.5		
		86 阳光晒场 12×7×2.5		
		87 包装 3×3×2.5		
		88 亮珠中转 4×3×2.5		
		90 包装 2×2×2.5		
		91 烘干房 7×5×3.5		
		96 引线库 3×3×2.5		
		97 引线库 3×3×2.5		
		防雷分类	一类	
	罐体	存储爆炸和易燃物质情况	/	
		数量	/	
		地上/地下	/	
技术评定	外部防雷符合《建筑物防雷设计规范》(GB50057-2010)、《烟花爆竹工程设计安全规范》GB50161-2009、《爆炸危险环境电力装置设计规范》GB50058-2014、《建筑物防雷装置检测技术规范》GB/T21431-2015、《爆炸和火灾危险场所防雷装置检测技术规范》GB/T32937-2016 规范要求			
检测人	梁瑞义 黄露	校核人	王正宣	

报告编号: 1062017002 雷检字[2022]00089



易燃易爆场所雷电防护装置检测表

17002104E006
有效期至:2023年4月12日

98 引线库 99 亮珠库 100 亮珠库 101 亮珠库 102 亮珠库 103 亮珠库 104 亮珠库 105 亮珠库 106 亮珠库 107 黑火药库 108 黑火药库 109 亮珠库 110 成品库			
检测日期	2022 年 02 月 09 日	天气情况	阴
检测设备	接地电阻测试仪、游标卡尺、钢卷尺、经纬仪、防雷元件测试仪、等电位测试仪		
基本情况	建筑物	名称	98 引线库 99 亮珠库 100 亮珠库 101 亮珠库 102 亮珠库 103 亮珠库 104 亮珠库 105 亮珠库 106 亮珠库 107 黑火药库 108 黑火药库 109 亮珠库 110 成品库
		存储爆炸和易燃物质情况	制造、使用或贮存炸药及其制品的危险建筑物
	罐体	长×宽×高(m)	98 引线库 4×3×2.5 99 亮珠库 4×3×2.5 100 亮珠库 4×3×2.5 101 亮珠库 4×3×2.5 102 亮珠库 4×3×2.5 103 亮珠库 4×3×2.5 104 亮珠库 4×3×2.5 105 亮珠库 4×3×2.5 106 亮珠库 4×3×2.5 107 黑火药库 4×3.5×2.5 108 黑火药库 4×3.5×2.5 109 亮珠库 4×3×2.5 110 成品库 25×16×4.5
		防雷分类	一类
		存储爆炸和易燃物质情况	/
	数量	/	
地上/地下	/		
技术评定	外部防雷符合《建筑物防雷设计规范》(GB50057-2010)、《烟花爆竹工程设计安全规范》GB50161-2009、《爆炸危险环境电力装置设计规范》GB50058-2014、《建筑物防雷装置检测技术规范》GB/T21431-2015、《爆炸和火灾危险场所防雷装置检测技术规范》GB/T32937-2016 规范要求		
检测人	梁增义 董磊	校核人	王正宣

易燃易爆场所雷电防护装置检测表

检测项目 1: 建筑物防直击雷(19 引线中转 22 黑火药中转 22-1 黑火药中转 35 引线中转 45 成品库 46 装黑火药后中转 48 黑火药中转库 49 内筒中转 50 内筒中转 52 内筒中转库 53 内筒中转库 56 内筒中转库 58 内筒中转库)				
	检测、检查项目	规范标准/要点	检测、检查结果	单项评定
接闪器	接闪器类型	接闪杆/接闪带/接闪网/接闪线/金属屋面/金属构件	接闪线	合格
	材料规格	接闪杆 1m 以下: 圆钢直径 $\geq 12\text{mm}$, 钢管直径 $\geq 20\text{mm}$; 接闪杆 1-2m: 圆钢直径 $\geq 16\text{mm}$; 钢管直径 $\geq 25\text{mm}$ 。架空接闪线、接闪网采用截面积 $\geq 50\text{mm}^2$ 的钢绞线或铜绞线。屋面接闪带: 圆钢直径 $\geq 8\text{mm}$, 扁钢截面 $\geq 50\text{mm}^2$ 。	钢绞线 50mm	合格
	敷设方式	明设/独立保护	独立保护	合格
	锈蚀情况	锈蚀程度 $\leq 1/3$	无锈蚀	合格
	安装工艺	焊缝饱满无遗漏, 防松零件齐全, 安装牢固	焊缝饱满无遗漏, 防松零件齐全, 安装牢固	合格
	网格宽度 (m)	第一类网格尺寸 $\leq 5\text{m} \times 5\text{m}$ 或 $4\text{m} \times 6\text{m}$; 第二类网格尺寸 $\leq 10\text{m} \times 10\text{m}$ 或 $8\text{m} \times 12\text{m}$; 第三类网格尺寸 $\leq 20\text{m} \times 20\text{m}$ 或 $16\text{m} \times 24\text{m}$	/	/
	独立接闪器高度 (m)		最小 14 . 0	合格
	间隔距离/ S_1 (m)	符合 GB 50057—2010 4.2.1 的要求	最小 3.5	合格
	间隔距离/ S_2 (m)	符合 GB 50057—2010 4.2.1 的要求	最小 3.4	合格
	保护效果	保护范围应有效覆盖建筑物	保护范围有效覆盖建筑物	合格
引下线	敷设方式	建筑物内主钢筋/金属构件/明设/暗敷	明设	合格
	数量 (根)	非独立接闪器保护时, 第二类引下线根数 ≥ 2	8	合格
	材料规格	圆钢直径 $\geq 8\text{mm}$, 扁钢截面 $\geq 50\text{mm}^2$	金属支撑架	合格
	布设及间距 (m)	第一、第二类, 第三类非独立接闪器保护时, 引下线平均间距分别 $\leq 12\text{m}$, 18m , 25m ; 第一类防闪电感应接地引下线间距 18-24m	/	/
	腐蚀情况	锈蚀程度 $\leq 1/3$	一般锈蚀	合格
	安装工艺	防松零件齐全, 固定牢靠, 平正顺直, 支架间隔符合 GB50057-2010 第 5.2.6 条要求, 能承受 49N 拉力	焊缝饱满	合格
	防接触电压措施	符合 GB 50057-2010 4.5.6 的要求	用网状接地装置, 对地面做均衡电位处理	合格
接地装置	接地装置形式	自然/ 人工/混合	人工	合格
	接地方式	共用/独立	独立	合格
	土壤电阻率 ($\Omega \cdot \text{m}$)	检测数据与季节修正系数的换算值	1.55	合格
	接地电阻 (Ω)	$\leq 10\Omega$	详见接地电阻测试表	合格
	防跨步电压措施	符合 GB 50057—2010 4.5.6 的要求	对地面做均衡电位处理	合格



易燃易爆场所雷电防护装置检测表

检测项目 I: 建筑物防直击雷 (59 药中转 60 内筒中转库 62 内筒中转库 64 机械药混合 65 混合药中转 66 内筒中转 68 内筒中转库 70 亮珠中转 71 药中转 73 内筒中转库 74 成品库 75 黑药中转库 76 珠芯中转库)

检测、检查项目	规范标准/要点	检测、检查结果	单项评定
接闪器类型	接闪杆/接闪带/接闪网/接闪线/金属屋面/金属构件	接闪线	合格
材料规格	接闪杆 1m 以下: 圆钢直径 $\geq 12\text{mm}$, 钢管直径 $\geq 20\text{mm}$; 接闪杆 1-2m: 圆钢直径 $\geq 16\text{mm}$; 钢管直径 $\geq 25\text{mm}$ 。架空接闪线、接闪网采用截面积 $\geq 50\text{mm}^2$ 的钢绞线或铜绞线。屋面接闪带: 圆钢直径 $\geq 8\text{mm}$, 扁钢截面 $\geq 50\text{mm}^2$ 。	钢绞线 50mm	合格
敷设方式	明设/独立保护	独立保护	合格
锈蚀情况	锈蚀程度 $\leq 1/3$	无锈蚀	合格
安装工艺	焊缝饱满无遗漏, 防松零件齐全, 安装牢固	焊缝饱满无遗漏, 防松零件齐全, 安装牢固	合格
网格宽度 (m)	第一类网格尺寸 $\leq 5\text{m} \times 5\text{m}$ 或 $4\text{m} \times 6\text{m}$; 第二类网格尺寸 $\leq 10\text{m} \times 10\text{m}$ 或 $8\text{m} \times 12\text{m}$; 第三类网格尺寸 $\leq 20\text{m} \times 20\text{m}$ 或 $16\text{m} \times 24\text{m}$	/	/
独立接闪器高度 (m)		最小 14.0	合格
间隔距离/ S_1 (m)	符合 GB 50057-2010 4.2.1 的要求	最小 3.5	合格
间隔距离/ S_2 (m)	符合 GB 50057-2010 4.2.1 的要求	最小 3.4	合格
保护效果	保护范围应有效覆盖建筑物	保护范围有效覆盖建筑物	合格
敷设方式	建筑物内主钢筋/金属构件/明设/暗敷	明设	合格
数量 (根)	非独立接闪器保护时, 第二类引下线根数 ≥ 2	8	合格
材料规格	圆钢直径 $\geq 8\text{mm}$, 扁钢截面 $\geq 50\text{mm}^2$	金属支撑架	合格
布设及间距 (m)	第一、第二类、第三类非独立接闪器保护时, 引下线平均间距分别 $\leq 12\text{m}$, 18m , 25m ; 第一类防闪电感应接地引下线间距 18-24m	/	/
锈蚀情况	锈蚀程度 $\leq 1/3$	一般锈蚀	合格
安装工艺	防松零件齐全, 固定牢固, 平正顺直, 支架间隔符合 GB50057-2010 第 5.2.6 条要求, 能承受 49N 拉力	焊缝饱满	合格
防接触电压措施	符合 GB 50057-2010 4.5.6 的要求	用网状接地装置, 对地面做均衡电位处理	合格
接地装置形式	自然/人工/混合	人工	合格
接地方式	共用/独立	独立	合格
土壤电阻率 ($\Omega \cdot \text{m}$)	检测数据与季节修正系数的换算值	1.55	合格
接地电阻 (Ω)	≤ 100	详见接地电阻测试表	合格
防跨步电压措施	符合 GB 50057-2010 4.5.6 的要求	对地面做均衡电位处理	合格



易燃易爆场所雷电防护装置检测表

检测项目 1: 建筑物防直击雷(77 机械药混合 79 药中转 80 机械造粒 81 亮珠中转库 82 筛选 85 药柱中转 86 阳光晒场 87 包装 88 亮珠中转 90 包装 91 烘干房 96 引线库 97 引线库)				
	检测、检查项目	规范标准/要点	检测、检查结果	单项评定
接闪器	接闪器类型	接闪杆/接闪带/接闪网/接闪线/金属屋面/金属构件	接闪线	合格
	材料规格	接闪杆 1m 以下: 圆钢直径 $\geq 12\text{mm}$, 钢管直径 $\geq 20\text{mm}$; 接闪杆 1-2m: 圆钢直径 $\geq 16\text{mm}$; 钢管直径 $\geq 25\text{mm}$ 。架空接闪线、接闪网采用截面积 $\geq 50\text{mm}^2$ 的钢绞线或铜绞线。屋面接闪带: 圆钢直径 $\geq 8\text{mm}$, 扁钢截面 $\geq 50\text{mm}^2$ 。	钢绞线 50mm	合格
	敷设方式	明设/独立保护	独立保护	合格
	锈蚀情况	锈蚀程度 $\leq 1/3$	无锈蚀	合格
	安装工艺	焊缝饱满无遗漏, 防松零件齐全, 安装牢固	焊缝饱满无遗漏, 防松零件齐全, 安装牢固	合格
	网格宽度 (m)	第一类网格尺寸 $\leq 5\text{m} \times 5\text{m}$ 或 $4\text{m} \times 6\text{m}$; 第二类网格尺寸 $\leq 10\text{m} \times 10\text{m}$ 或 $8\text{m} \times 12\text{m}$; 第三类网格尺寸 $\leq 20\text{m} \times 20\text{m}$ 或 $16\text{m} \times 24\text{m}$	/	/
	独立接闪器高度 (m)		最小 14 . 0	合格
	间隔距离/ S_a (m)	符合 GB 50057—2010 4.2.1 的要求	最小 3.5	合格
	间隔距离/ S_b (m)	符合 GB 50057—2010 4.2.1 的要求	最小 3.4	合格
	保护效果	保护范围应有效覆盖建筑物	保护范围有效覆盖建筑物	合格
引下线	敷设方式	建筑物内主钢筋/金属构件/明设/暗敷	明设	合格
	数量 (根)	非独立接闪器保护时, 第二类引下线根数 ≥ 2	8	合格
	材料规格	圆钢直径 $\geq 8\text{mm}$, 扁钢截面 $\geq 50\text{mm}^2$	金属支撑架	合格
	布设及间距 (m)	第一、第二类、第三类非独立接闪器保护时, 引下线平均间距分别 $\leq 12\text{m}$ 、 18m 、 25m ; 第一类防闪电感应接地引下线间距 18-24m	/	/
	腐蚀情况	锈蚀程度 $\leq 1/3$	一般锈蚀	合格
	安装工艺	防松零件齐全, 固定牢靠, 平正顺直, 支架间隔符合 GB50057-2010 第 5.2.6 条要求, 能承受 49N 拉力	焊缝饱满	合格
	防接触电压措施	符合 GB 50057-2010 4.5.6 的要求	用网状接地装置, 对地面做均衡电位处理	合格
接地装置	接地装置形式	自然/ 人工/混合	人工	合格
	接地方式	共用/独立	独立	合格



报告编号: 1062017002 雷检字[2022]00089

17062134E008
有效期至:2023年4月12日

易燃易爆场所雷电防护装置检测表

检测项目 1: 建筑物防直击雷 (98 引线库 99 亮珠库 100 亮珠库 101 亮珠库 102 亮珠库 103 亮珠库 104 亮珠库 105 亮珠库 106 亮珠库 107 黑火药库 108 黑火药库 109 亮珠库 110 成品库)

检测、检查项目	规范标准/要点	检测、检查结果	单项评定
接闪器类型	接闪杆/接闪带/接闪网/接闪线/金属屋面/金属构件	接闪线	合格
材料规格	接闪杆 1m 以下: 圆钢直径 $\geq 12\text{mm}$, 钢管直径 $\geq 20\text{mm}$; 接闪杆 1-2m: 圆钢直径 $\geq 16\text{mm}$, 钢管直径 $\geq 25\text{mm}$ 。架空接闪线、接闪网采用截面积 $\geq 50\text{mm}^2$ 的钢绞线或铜绞线。屋面接闪带: 圆钢直径 $\geq 8\text{mm}$, 扁钢截面 $\geq 50\text{mm}^2$ 。	钢绞线 50mm	合格
敷设方式	明设/独立保护	独立保护	合格
锈蚀情况	锈蚀程度 $\leq 1/3$	无锈蚀	合格
安装工艺	焊缝饱满无遗漏, 防松零件齐全, 安装牢固	焊缝饱满无遗漏, 防松零件齐全, 安装牢固	合格
网格宽度 (m)	第一类网格尺寸 $\leq 5\text{m} \times 5\text{m}$ 或 $4\text{m} \times 6\text{m}$; 第二类网格尺寸 $\leq 10\text{m} \times 10\text{m}$ 或 $8\text{m} \times 12\text{m}$; 第三类网格尺寸 $\leq 20\text{m} \times 20\text{m}$ 或 $16\text{m} \times 24\text{m}$	/	/
独立接闪器高度 (m)		最小 14.0	合格
间隔距离/ S_a (m)	符合 GB 50057-2010 4.2.1 的要求	最小 3.5	合格
间隔距离/ S_b (m)	符合 GB 50057-2010 4.2.1 的要求	最小 3.4	合格
保护效果	保护范围应有效覆盖建筑物	保护范围有效覆盖建筑物	合格
敷设方式	建筑物内主钢筋/金属构件/明设/暗敷	明设	合格
数量 (根)	非独立接闪器保护时, 第二类引下线根数 ≥ 2	8	合格
材料规格	圆钢直径 $\geq 8\text{mm}$, 扁钢截面 $\geq 50\text{mm}^2$	金属支撑架	合格
布设及间距 (m)	第一、第二类、第三类非独立接闪器保护时, 引下线平均间距分别 $\leq 12\text{m}$ 、 18m 、 25m ; 第一类防闪电感应接地引下线间距 18-24m	/	/
锈蚀情况	锈蚀程度 $\leq 1/3$	一般锈蚀	合格
安装工艺	防松零件齐全, 固定牢靠, 平正顺直, 支架间隔符合 GB50057-2010 第 5.2.6 条要求, 能承受 49N 拉力	焊缝饱满	合格
防接触电压措施	符合 GB 50057-2010 4.5.6 的要求	用网状接地装置, 对地面做均衡电位处理	合格
接地装置形式	自然/人工/混合	人工	合格
接地方式	共用/独立	独立	合格

易燃易爆场所雷电防护装置检测表



检测项目 2：罐体及附属设施防雷				
	检测、检查项目	规范标准/要点	检测、检查结果	单项评定
独立接闪器	保护对象	-	-	-
	材料规格	接闪杆 1m 以下：圆钢直径≥12mm，钢管直径≥20mm；接闪杆 1-2m：圆钢直径≥16mm，钢管直径≥25mm。架空接闪线采用截面积≥50mm ² 的钢绞线或铜绞线。	/	/
	锈蚀情况	锈蚀程度≤1/3	/	/
	安装工艺	焊缝饱满无遗漏，防松零件齐全，安装牢固	/	/
	接地电阻（Ω）	≤10	/	/
	接闪器布设及保护效果	保护范围应有效覆盖保护对象	/	/
	罐体 1	顶板材料规格	地上且未采用独立接闪器保护时，厚度≥4mm	/
罐体接地线间隔及材料规格		间距≤30m，材料规格：Fe 截面≥50mm ²	/	/
罐体接地电阻（Ω）		≤10	/	/
连接管道接地电阻（Ω）		≤10	/	/
呼吸阀、放散管等金属附件接地电阻（Ω）		≤10	/	/
信息线缆敷设		屏蔽线缆，穿钢管时，钢管与罐体电气连接	/	/
罐体 2		顶板材料规格	地上且未采用独立接闪器保护时，厚度≥4mm	/
	罐体接地线间隔及材料规格	间距≤30m，材料规格：Fe 截面≥50mm ²	/	/
	罐体接地电阻（Ω）	≤10	/	/
	连接管道接地电阻（Ω）	≤10	/	/
	呼吸阀、放散管等金属附件接地电阻（Ω）	≤10	/	/
	信息线缆敷设	屏蔽线缆，穿钢管时，钢管与罐体电气连接	/	/
	罐体 3	顶板材料规格	地上且未采用独立接闪器保护时，厚度≥4mm	/
罐体接地线间隔及材料规格		间距≤30m，材料规格：Fe 截面≥50mm ²	/	/
罐体接地电阻（Ω）		≤10	/	/
连接管道接地电阻（Ω）		≤10	/	/
呼吸阀、放散管等金属附件接地电阻（Ω）		≤10	/	/
信息线缆敷设		屏蔽线缆，穿钢管时，钢管与罐体电气连接	/	/

报告编号： 1062017002 雷检字[2022]00089



易燃易爆场所雷电防护装置检测表

检测项目 3：金属构件、管道、门窗、设备防闪电感应接地（单位：Ω）			
构件、管道、门窗、设备名称	规范标准/要点	检测、检查结果	单项评定
/	符合 GB 50057—2010 第 4.2.2 条、4.3.7 条的要求，接地电阻≤10Ω	/	/
/		/	/
/		/	/
/		/	/
/		/	/
/		/	/
/		/	/

检测项目 4：法兰、弯头、阀门跨接			
跨接点名称	规范标准/要点	检测、检查结果	单项评定
/	长金属物的弯头、阀门、法兰盘（少于 5 根螺栓连接）等连接处应用金属线跨接，过渡电阻≤0.03Ω	/	/
/		/	/
/		/	/

检测项目 5：室外线路、管道敷设及跨接			
检测、检查项目	规范标准/要点	检测检查结果	单项评定
管道敷设	第一类：埋地敷设时与建筑物防闪电感应接地相连；架空时距离建筑物 100m，每隔 25m 接地一次，接地电阻≤30Ω，并与建筑物防闪电感应接地相连。 第二类：与建筑物防雷接地装置相连。	/	/
线路敷设	穿管或采用屏蔽线全线埋地，并与防闪电感应接地相连。架空时，在距离建筑物不少于 15m 开始埋地引入，并与防闪电感应接地相连。	/	/
管道之间的跨接	平行或交叉净距小于 100mm，采用金属线跨接，跨接点间距≤30m，金属线跨接	/	/

易燃易爆场所雷电防护装置检测表



检测项目 6: 电源线路 SPD							
编号	1	2	3	4	5	6	7
级别	/	/	/	/	/	/	/
安装位置	/	/	/	/	/	/	/
产品型号	/	/	/	/	/	/	/
是否为防爆型或 安装在防爆箱中	/	/	/	/	/	/	/
U_c (V)	/	/	/	/	/	/	/
电流 I_n/I_{max} (kA)	/	/	/	/	/	/	/
U_p (kV)	/	/	/	/	/	/	/
I_{le} (μ A)	/	/	/	/	/	/	/
U_{max} (V)	/	/	/	/	/	/	/
连线长度(m)	/	/	/	/	/	/	/
连线材料规格 (mm^2)	/	/	/	/	/	/	/
过渡电阻(Ω)	/	/	/	/	/	/	/
状态指示器	/	/	/	/	/	/	/
过电流保护	/	/	/	/	/	/	/
标准/要点	1. U_c 取值符合 GB50057-2010 附录 J 中表 J.1.1; 2. $I_{max} \geq 12.5$ kA, II级试验 SPD $I_n \geq 5$ kA, III级试验 SPD $I_n \geq 3$ kA ; 3. $U_p \leq 2.5$ kV, 且 $U_p < U_c$ (设备耐冲击电压额定值), 并留有 20%裕量; 4. $I_{le} \leq 20 \mu$ A, 交流 SPD 中 $U_{max}/U_c \geq 1.5$, 直流 SPD 中 $U_{max}/U_c \geq 1.15$; 5. 连线两端长度之和不大干 0.5m; 6. 连线材料规格要求: I 级试验产品 铜 ≥ 6 mm^2 , II级试验产品 铜 ≥ 2.5 mm^2 , III级试验产品 铜 ≥ 1.5 mm^2 ; 7. 连接导线的过渡电阻 $\leq 0.2 \Omega$; 8. 过电流保护: SPD 前端安装空气开关、熔断器等过电流保护器或在前端集成 SCB。						
单项评定	未委托						



易燃易爆场所雷电防护装置检测表

检测项目 7: 信号线路 SPD							
编号	1	2	3	4	5	6	7
安装位置及线路	/	/	/	/	/	/	/
产品型号	/	/	/	/	/	/	/
U _n 标称值 (V)	/	/	/	/	/	/	/
I _n /I _{imp} (kA) 或 U _c (kV)	/	/	/	/	/	/	/
U _p (kV)	/	/	/	/	/	/	/
插入损耗 (dB)	/	/	/	/	/	/	/
连线长度 (m)	/	/	/	/	/	/	/
连线材料规格 (mm ²)	/	/	/	/	/	/	/
过渡电阻 (Ω)	/	/	/	/	/	/	/
绝缘电阻 (MΩ)	/	/	/	/	/	/	/
标准/要点	1. U _n 取值符合 GB21431-2015 表 6, 应大于线路上的最大工作电压 1.2 倍; 2. 在 LPZ0A 区或 LPZ0B 区与 LPZ1 区交界处应选用 I _{imp} 值为 0.5kA~2.5kA (10/350 μs 或 10/250 μs) 的 SPD 或 4kV (10/700 μs) 的 SPD; 在 LPZ1 区与 LPZ2 区交界处应选用 U _{oc} 值为 0.5kV~10kV (1.2/50 μs) 的 SPD 或 0.25kA~5kA (8/20 μs) 的 SPD; 在 LPZ2 区与 LPZ3 区交界处应选用 0.5kV~1kV (1.2/50 μs) 的 SPD 或 0.25kA~0.5kA (8/20 μs) 的 SPD 3. U _p <U _n (设备耐冲击电压额定值); 4. 天馈线路 SPD 插入损耗≤0.3 dB; 5. 连线长度应不大于 0.5m; 6. 连线材料规格: D1 类 SPD Cu≥1.2mm ² , 其他类 SPD, Cu 可小于 1.2mm ² 7. 连接导线的过渡电阻≤0.2Ω; 8. 绝缘电阻值≥50 MΩ						
单项评定	/						

易燃易爆场所雷电防护装置检测表

接地电阻（或过渡电阻）测试表				
测点编号	对象名称及位置	标准/要点（Ω）	测试值（Ω）	单项评定
1	19 引线中转	≤10	8.5	合格
2	22 黑火药中转	≤10	9.0	合格
3	22-1 黑火药中转	≤10	8.8	合格
4	35 引线中转	≤10	8.8	合格
5	45 成品库	≤10	8.8	合格
6	46 装黑火药后中转	≤10	8.8	合格
7	48 黑火药中转库	≤10	8.8	合格
8	49 内筒中转	≤10	8.8	合格
9	50 内筒中转	≤10	8.4	合格
10	52 内筒中转库	≤10	8.4	合格
11	53 内筒中转库	≤10	8.4	合格
12	56 内筒中转库	≤10	8.4	合格
13	58 内筒中转库	≤10	8.4	合格
14	59 药中转	≤10	8.4	合格
15	60 内筒中转库	≤10	8.2	合格
16	62 内筒中转库	≤10	8.9	合格
17	64 机械药混合	≤10	8.9	合格
18	65 混合药中转	≤10	9.1	合格
19	66 内筒中转	≤10	7.0	合格
20	68 内筒中转库	≤10	8.9	合格
21	70 亮珠中转	≤10	8.6	合格
22	71 药中转	≤10	8.6	合格
23	73 内筒中转库	≤10	9.2	合格
24	74 成品库	≤10	8.9	合格

报告编号： 1062017002 雷检字[2022]00089



25	75 黑药中转库	≤10	9.2	合格
26	76 珠芯中转库	≤10	9.2	合格
27	77 机械药混合	≤10	9.2	合格
28	79 药中转	≤10	9.2	合格
29	80 机械造粒	≤10	9.2	合格
30	81 亮珠中转库	≤10	9.5	合格
31	82 筛选	≤10	8.8	合格
32	85 药柱中转	≤10	7.9	合格
33	86 阳光晒场	≤10	8.5	合格
34	87 包装	≤10	8.5	合格
35	88 亮珠中转	≤10	8.5	合格
36	90 包装	≤10	8.5	合格
37	91 烘干房	≤10	8.7	合格
38	96 引线库	≤10	8.9	合格
39	97 引线库	≤10	9.1	合格
40	98 引线库	≤10	9.4	合格
41	99 亮珠库	≤10	8.7	合格
42	100 亮珠库	≤10	8.7	合格
43	101 亮珠库	≤10	8.7	合格
44	102 亮珠库	≤10	8.0	合格
45	103 亮珠库	≤10	8.9	合格
46	104 亮珠库	≤10	9.5	合格
47	105 亮珠库	≤10	9.2	合格
48	106 亮珠库	≤10	7.9	合格
49	107 黑火药库	≤10	8.8	合格
50	108 黑火药库	≤10	9.5	合格
51	109 亮珠库	≤10	9.3	合格
52	110 成品库	≤10	8.7	合格
	以下空白			

易燃易爆场所雷电防护装置检测表

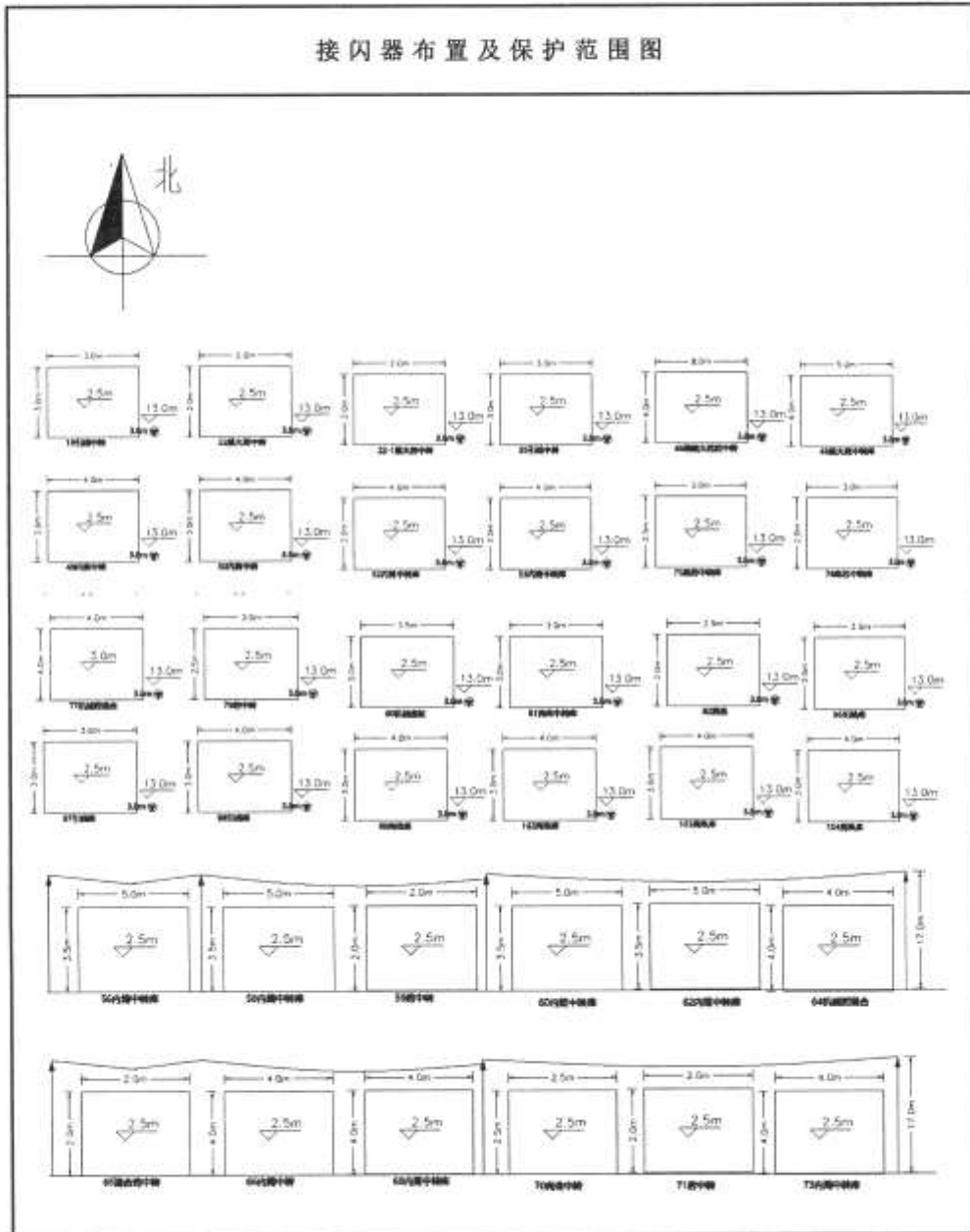



报告编号: 1062017002 雷检字[2022]00089

17062134E006
有效期至:2023年4月12日

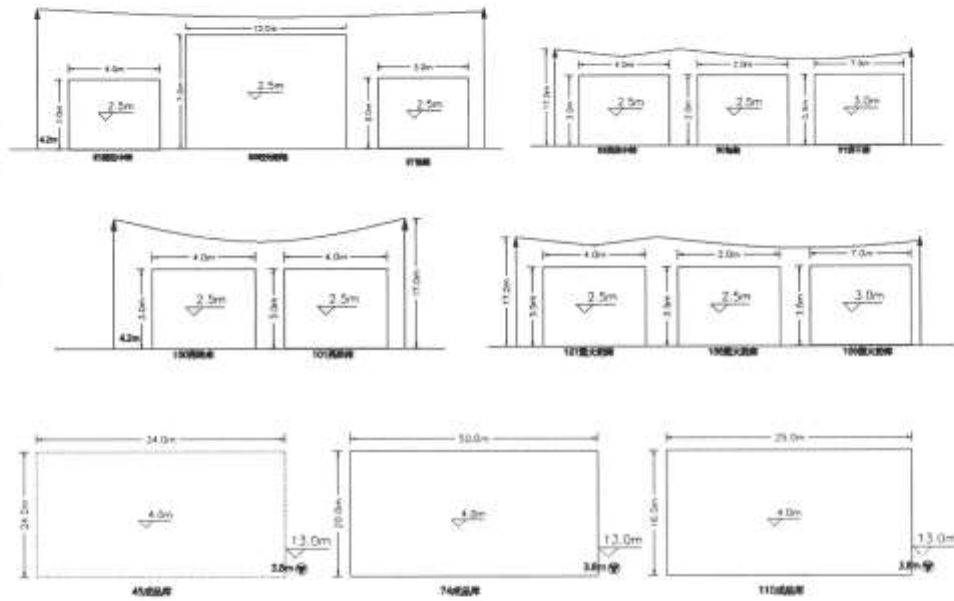

10. 防静电检测报告



报告编号: 1062017002 静检字[2022]00092

检测资质等级	甲级
检测资质证号	1062017002



检验检测报告

受检单位: 上栗县红宝山烟花爆竹制造有限公司

受检企业类型: 烟花生产企业

检验检测类别: 委托检验检测

报告有效期至: 二〇二二年八月九日

本溪普天防雷检测有限公司





注意事项

1. 《检验检测报告》无检测机构检测专用章无效。
2. 《检验检测报告》涂改无效, 无签字人签名无效。
3. 未经本机构书面批准, 复制《检验检测报告》的部分内容无效, 复制的《检验检测报告》, 未重新加盖检测专用章无效。
4. 《检验检测报告》仅对当次检测数据负责。
5. 对《检验检测报告》结果有异议, 应于收到《检验检测报告》之日起 15 日内向本机构提出书面意见, 逾期未提出异议的, 视为认可《检验检测报告》检验检测结果。
6. 本《检验检测报告》所采用的数值修约规则为修约到小数点后 1 位小数。
7. 凡没有加盖“CMA”章的《检验检测报告》, 仅供内部参考, 不具有向社会证明作用。

地址: 南昌市青山湖区湖滨东路 55 号金色水岸 2802 室

电话: 0791-86662379

邮编: 330006

报告编号: 1062017002 静检字[2022]00092



17062134E006
有效期至:2023年4月12日

检验检测报告

受检单位名称	上栗县红宝山烟花爆竹制造有限公司		
受检单位地址	萍乡市上栗县金山镇		
联系人	游军	联系电话	13607993948
检验检测地点	受检单位现场	检验检测 点 数	82 个
检验检测日期	2022 年 02 月 09 日	天 气	阴
检验检测依据	QX/T 110-2009 GB/T 21431-2015 AQ 4115-2011	检验检测 项 目	导静电设施 接地电阻
检验检测仪器	VC4105A 接地电阻测试仪 (YQ-146-02)		
检验 检测 结果	根据 AQ 4115-2011 标准对所检项目判定为受检单位所检验检测地点导静电设施接地电阻符合标准要求, 具体数据详见报告数据页。 签发日期 2022 年 02 月 10 日		
备 注	检验检测数据与现场气候环境、导静电设施完好状态有关, 不具备完全的复现性。		

批准:

审核:

编制:

检验检测报告



序号	检测项目	检验检测点名称/设备/设施	检测结果 (欧姆)	技术要求 (欧姆)	单项 结论
1	接地电阻	4 成品库静电释放器	59.0	<100	合格
2	接地电阻	13 引线中转静电释放器	78.0	<100	合格
3	接地电阻	17 装黑火药静电释放器	87.0	<100	合格
4	接地电阻	18 装黑火药静电释放器	69.0	<100	合格
5	接地电阻	19 黑火药中转静电释放器	75.0	<100	合格
6	接地电阻	20 黑火药中转静电释放器	84.0	<100	合格
7	接地电阻	25 组装静电释放器	69.0	<100	合格
8	接地电阻	26 组装静电释放器	59.0	<100	合格
9	接地电阻	27 组装静电释放器	66.4	<100	合格
10	接地电阻	28 组装静电释放器	35.6	<100	合格
11	接地电阻	29 组装静电释放器	48.7	<100	合格
12	接地电阻	30 组装静电释放器	45.6	<100	合格
13	接地电阻	31 组装静电释放器	76.2	<100	合格
14	接地电阻	32 黑火药中转静电释放器	56.8	<100	合格
15	接地电阻	33 装黑火药静电释放器	45.0	<100	合格
16	接地电阻	34 装黑火药静电释放器	76.3	<100	合格
17	接地电阻	35 装黑火药后中转静电释放器	98.7	<100	合格
18	接地电阻	37 组装静电释放器	84.6	<100	合格
19	接地电阻	38 组装静电释放器	79.0	<100	合格
20	接地电阻	41 成品库静电释放器	35.9	<100	合格
21	接地电阻	45 药中转静电释放器	62.0	<100	合格
22	接地电阻	46 亮珠中转库静电释放器	66.0	<100	合格
23	接地电阻	47 黑火药中转库静电释放器	59.6	<100	合格
24	接地电阻	48 内筒中转库静电释放器	52.9	<100	合格
25	接地电阻	49 内筒中转库静电释放器	65.3	<100	合格
26	接地电阻	50 内筒中转库静电释放器	87.5	<100	合格
27	接地电阻	51 内筒中转库静电释放器	79.2	<100	合格



报告编号: 1062017002 静检字[2022]00092

17062134E008
有效期至:2023年4月12日

检验检测报告

序号	检测项目	检验检测点名称/设备/设施	检测结果 (欧姆)	技术要求 (欧姆)	单项 结论
28	接地电阻	52 内筒中转库静电释放器	56.2	<100	合格
29	接地电阻	53 组盆后中转静电释放器	65.3	<100	合格
30	接地电阻	54 组装(花束)静电释放器	65.7	<100	合格
31	接地电阻	55 组装(花束)静电释放器	58.0	<100	合格
32	接地电阻	56 内筒中转库静电释放器	46.5	<100	合格
33	接地电阻	57 装药静电释放器	87.2	<100	合格
34	接地电阻	58 内筒中转库静电释放器	85.6	<100	合格
35	接地电阻	59 药中转静电释放器	65.3	<100	合格
36	接地电阻	60 内筒中转库静电释放器	79.2	<100	合格
37	接地电阻	61 装药静电释放器	46.8	<100	合格
38	接地电阻	62 内筒中转库静电释放器	89.2	<100	合格
39	接地电阻	64 机械药混合静电释放器	65.2	<100	合格
40	接地电阻	64 机械药混机接地线	84.2	<100	合格
41	接地电阻	65 混合药中转静电释放器	70.2	<100	合格
42	接地电阻	66 内筒中转静电释放器	65.3	<100	合格
43	接地电阻	67 装药静电释放器	73.0	<100	合格
44	接地电阻	68 内筒中转库静电释放器	77.0	<100	合格
45	接地电阻	69 装药静电释放器	69.4	<100	合格
46	接地电阻	70 亮珠中转静电释放器	75.0	<100	合格
47	接地电阻	71 药中转静电释放器	84.0	<100	合格
48	接地电阻	72 装药静电释放器	69.0	<100	合格
49	接地电阻	73 内筒中转库静电释放器	56.4	<100	合格
50	接地电阻	74 成品库静电释放器	36.8	<100	合格
51	接地电阻	75 黑药中转库静电释放器	75.8	<100	合格
52	接地电阻	76 珠芯中转库静电释放器	65.3	<100	合格
53	接地电阻	77 机械药混合静电释放器	78.2	<100	合格
54	接地电阻	77 药混合机接地线	49.2	<100	合格

报告编号：1062017002 静检字[2022]00092

检验检测报告

序号	检测项目	检验检测点名称/设备/设施	检测结果 (欧姆)	技术要求 (欧姆)	单项 结论
55	接地电阻	79 药中转静电释放器	79.2	<100	合格
56	接地电阻	80 机械造粒静电释放器	84.0	<100	合格
57	接地电阻	80 造粒机拉地线	65.3	<100	合格
58	接地电阻	81 亮珠中转库静电释放器	95.2	<100	合格
59	接地电阻	82 筛选静电释放器	65.2	<100	合格
60	接地电阻	83 调湿药静电释放器	85.2	<100	合格
61	接地电阻	84 压药柱静电释放器	65.3	<100	合格
62	接地电阻	85 药柱中转静电释放器	69.0	<100	合格
63	接地电阻	87 包装静电释放器	59.0	<100	合格
64	接地电阻	88 包装后中转静电释放器	56.3	<100	合格
65	接地电阻	89 包装后中转静电释放器	78.0	<100	合格
66	接地电阻	90 包装静电释放器	77.0	<100	合格
67	接地电阻	91 烘干房静电释放器	69.0	<100	合格
68	接地电阻	91 烘干机接地线	84.0	<100	合格
69	接地电阻	96 引线库静电释放器	59.0	<100	合格
70	接地电阻	97 引线库静电释放器	59.0	<100	合格
71	接地电阻	98 引线库静电释放器	35.6	<100	合格
72	接地电阻	99 亮珠库静电释放器	76.2	<100	合格
73	接地电阻	100 亮珠库静电释放器	31.2	<100	合格
74	接地电阻	101 亮珠库静电释放器	84.2	<100	合格
75	接地电阻	102 亮珠库静电释放器	49.2	<100	合格
76	接地电阻	103 亮珠库静电释放器	65.2	<100	合格
77	接地电阻	104 亮珠库静电释放器	78.0	<100	合格
78	接地电阻	105 亮珠库静电释放器	65.3	<100	合格
79	接地电阻	106 亮珠库静电释放器	85.2	<100	合格
80	接地电阻	107 黑火药库静电释放器	95.6	<100	合格
81	接地电阻	108 黑火药库静电释放器	74.2	<100	合格



报告编号: 1062017002 静检字[2022]00092

17062134E006
有效期至:2023年4月12日

检验检测报告

序号	检测项目	检验检测点名称/设备/设施	检测结果 (欧姆)	技术要求 (欧姆)	单项 结论
82	接地电阻	109 亮珠库静电释放器	68.2	<100	合格

-----报告结束-----



11. 供货方营业执照及安全生产许可证



统一社会信用代码 91360322332979702W



安全生产许可证

编号 (赣) YH安许证字[2020]090070号

企业名称 上栗县红宝山烟花爆竹制造有限公司 许可范围 烟花类、烟火药生产

主要负责人 游军

单位地址 上栗县金山镇中合村

经济类型 个人独资

有效期 2021年09月14日 至 2024年09月13日

MEM

发证机关 江西省应急管理厅
发证日期 2021年09月14日

12. 购销合同

烟花爆竹安全买卖合同

国家安全生产监督管理局

国家工商行政管理总局制定



2022年5月

日



烟花爆竹安全买卖合同



供货单位 (章):

购货单位 (章):



签订地点:

签订时间: 2022.5.29

产品代码 (同流向登记 的产品代码)	产品名称	产品类别	产品级别	规格/型号	计量单位	箱含量 (千克)	订货数量	单价	金额
	步步高	组合烟花	C级	100g			2000箱		
	富贵花	组合烟花	C级	100g			2000箱		
									价格以出货单为准
合计人民币 (大写):									

》等有关法律法规的规定，依法经营，保障安全。

二、产品质量标准及要求：按《烟花爆竹安全与质量》GB-10631-2013 执行。

三、禁（限）用药物要求：严禁使用国家禁止的药物。

四、产品包装标准及要求：所用单个产品都必须粘贴买方公司的防伪标签，其他未明确的按《烟花爆竹安全与质量》包装要求执行。

五、提（交）货时间和地点：具体交货时间以双方电话、微信或其他方式约定为准，交货地点买方烟花爆竹储存仓库。

六、运输方式及费用负担：双方应使用符合国家相关标准的车辆（汽车）运输至买方烟花爆竹储存仓库，运输费用由买方承担。

七、验收标准与方法：按双方签订的要求，未明确的要求按《烟花爆竹安全与质量》抽样验收规则进行验收。

八、提出异议期限：若发现异议时，未能在15天内提出，则视为无异议。

九、结算方式及期限：现金结款

十、产品安全与质量责任：卖方应保证产品在燃放期内的质量，及因质量问题造成的安全责任。超过了保质期的，供货方不负责。

十一、运输安全责任：买方承担运输过程中的安全责任。

十二、违约责任：若购货方未按合同约定支付货款，则购货方应承担从付款之日起至付清货款之日止的逾期付款违约金，以计算。若购货方违约终止合同的履行，应赔偿供方因违约产生的一切经济损失，并承担各银行罚息及滞纳金等费用。若导致供方提起法律诉讼，则购货方还应承担供方因诉讼产生的律师费、诉讼费、财产保全费、保险费、差旅费等为实现债权的一切费用。

十三、合同争议的解决方式：本合同在履行过程中发生争议，由双方协商解决，协商不成的，按下列第 2 种方式解决（选择一种）：1. 双方同意将争议提交 仲裁委员会仲裁；

2. 依法向供货方所在地人民法院提起诉讼。

十四、其他约定事项（可另附页）：若购货方在接收货物后未能在发货单上签字或盖章，双方同意以承运司机所作的陈述为接收货物的凭证。若一方违约，守约方有权单方解除本合同，并按本合同相应条款执行。若供货方未能按照合同约定提供货物或仅提供部分货物，双方同意以已提交的货物为结算，购货方不追究供货方未足额供货的责任。

购货单位 (章)			
单位名称	上海县学子贸易有限公司	许可证编号	
单位地址	上海金山漕泾镇合祥村	邮政编码	
法定代表人 (签字)	陆永生	委托代理人 (签字)	
电子邮箱		电子邮箱	
开户银行		账户	
联系电话	18177920966	联系电话	
供货单位 (章)			
单位名称	上海县学子中国烟草有限公司	许可证编号	(新)沪烟许证字(2007)06070
单位地址	江桥镇南桥小学	邮政编码	
法定代表人 (签字)	陆军	委托代理人 (签字)	
电子邮箱		电子邮箱	
开户银行		账户	
联系电话	13917166988	联系电话	

有效期自 2012 年 5 月 29 日至 2013 年 4 月 30 日

13. 供货方产品安全性能检测报告



171000110225

检验检测报告

No: J2021YH0545

产品名称: 组合烟花(100发 步步高)

受检单位: 上栗县红宝山烟花爆竹制造有限公司

生产单位: 上栗县红宝山烟花爆竹制造有限公司

委托单位: 国家市场监督管理总局

检验检测类别: 国家监督抽查



江苏省烟花爆竹产品质量监督检验中心

江苏省烟花爆竹产品质量监督检验中心 检验检测报告

No. J2021YH0545

共 3 页 第 1 页

产品名称	组合烟花（100发 步步高）	商标	红宝山	规格型号	370×308×195 mm
生产日期/批号	2021年06月/未标注				
受检单位名称、地址及联系电话	上栗县红宝山烟花爆竹制造有限公司、江西省萍乡市上栗县金山镇中合村、13979966988				
生产单位名称、地址及联系电话	上栗县红宝山烟花爆竹制造有限公司、江西省萍乡市上栗县金山镇中合村、13979966988				
任务来源	国家市场监督管理总局				
抽样单位	江苏省烟花爆竹产品质量监督检验中心				
抽样日期	2021/10/19	样品数量	4个×2	样品到达日期	2021/10/19
样品等级	合格品	抽样单编号	01010391019121924	封样状态	封条完好
检验依据	GB 10631-2013《烟花爆竹 安全与质量》；GB 19593-2015《烟花爆竹 组合烟花》				
判定依据	《烟花爆竹产品质量国家监督抽查实施细则》				
检验结论	实物质量判定	经抽样检验，实物质量符合GB 10631-2013、GB 19593-2015标准，依据《烟花爆竹产品质量国家监督抽查实施细则》，判定为实物质量未发现不合格。			
	包装、标志判定	经抽样检验，包装、产品标志符合GB 10631-2013、GB 19593-2015标准，依据《烟花爆竹产品质量国家监督抽查实施细则》，判定为包装、标志未发现不合格。			
	产品质量综合判定	经抽样检验，产品实物质量合格，包装、标志合格，依据《烟花爆竹产品质量国家监督抽查实施细则》，综合判定为未发现不合格。 <div style="text-align: right;">(报告专用印章) 签发日期：2021年10月19日</div>			
备注	1、抽样视频单号：01010391019123811；2、产品级别：C级（个人燃放类）；3、产品类别：组合烟花类；4、抽样及封存地点：4号成品库；5、现场检验；6、批量：186个；7、各样数量：4个；8、抽样人员：刘木森、丁月群；9、单价：36元/个。				

批准：

张如红

审核：

王况

主检：丁月群

江苏省烟花爆竹产品质量监督检验中心

检验检测报告

№: J2021YH0545

共 3 页 第 2 页
Page 2 of total 3 pages

序号	检验检测项目		单位	技术要求	实测结果	单项评定	
1	标志、包装	运输包装标志	/	应包含有产品名称、制造商名称及地址、“烟花爆竹”“防火防潮”“轻拿轻放”等安全用语或图案。	符合要求	合格	
		销售包装标志		应包含有产品名称、制造商名称及地址、警示语、燃放说明。	符合要求	合格	
		包装		销售包装：应有销售包装，采用防潮性好的塑料、纸张等，封闭包装，产品排列整齐、不松动，内包装材料不应与烟火药发生化学反应，摩擦型产品包装应采用隔栅或填充物等方式。运输包装：应有运输包装，单一色彩的包装，可使用对比度鲜明的彩色包装，摩擦型产品包装应采用隔栅或填充物等方式。	销售包装：符合要求；运输包装：符合要求。	合格	
2	外观		/	产品应无霉变，主体无严重变形、开裂现象。	符合要求	合格	
3	部件	引燃装置	/	引火线表面应整洁、干燥，无破损、无漏药、无霉变。点火引火线应为绿色安全引火线，安装位置必须醒目或有明显标记，有护引装置。点火引火线应安装在烟花主体的侧面，带外包装箱进行点火燃放的产品及第一发是喷花类、吐珠类效果的除外。	符合要求	合格	
				引火线牢固性	安装牢固，可承受自身重量2倍或200g的作用力不脱落或损坏。	点火引火线安装牢固，可承受200g的作用力不脱落或损坏。	合格
				引燃时间	s	5~8	7.4、7.6、7.5
4	结构与材质		/	不应两盆以上（含两盆）联结。筒体宜用纸质材料制作或使用安全环保的其他材质制成。上升效果件不应使用金属壳体和金属附着物，除助推型允许使用塑料筒外，应使用纸及能散开的固引剂、泥土制作。30mm≥内径>20mm，主体高度≤300mm，壁厚≥2.0mm；内径≤20mm，主体高度≤260mm，壁厚≥1.5mm。产品与包装（含运输包装和销售包装）之间不应增加垫板，筒体之间不应安装隔板，筒体应粘合捆扎牢固，不发生变形。在正常条件下，装卸、运输、储存及燃放过程中不开裂、不散筒。筒体应垂直安装（偏斜角≤3°）。组合类型仅限为：D级喷花组合；C级小礼花组合；C级小礼花、喷花组合；C级喷花组合；C级小礼花、吐珠组合；C级吐珠组合；C级喷花、吐珠组合。	主体高度197.0mm，内径28.3mm，壁厚4.3mm，组合类型为C级小礼花组合，其余符合要求。	合格	

江苏省烟花爆竹产品质量监督检验中心 检验检测报告

No: J2021YH0545

共 3 页 第 3 页
Page 3 of total 3 pages

序号	检验检测项目		单位	技术要求	实测结果	单项评定
5	主体稳定性		/	产品筒体或主体高度和底面最小水平尺寸或直径的比值 ≤ 1.5	0.64	合格
6	药量、药种	药种	/	不应使用氯酸盐。	未检出	合格
		药量	g/发	≤ 25	9.1	合格
7	燃放性能	燃放缺陷	/	燃放时不应出现炸筒、散筒、倒筒、冲底、断火、烧筒等现象，发射升空的效果件不应出现低炸现象。	符合要求	合格
		漂浮物和雷弹检验	/	不应含漂浮物和雷弹；燃放时不应有金属抛射物，不应含有带色火、导电的漂浮物。	符合要求	合格



以下空白



14. 应急预案备案登记表

应急预案备案登记表

备案编号：YH360322[2022]21

单位名称	上栗县星广贸易有限公司		
单位地址	上栗县金山镇	邮政编码	337000
法定代表人	游金生	经办人	游金生
联系电话	13507996298	传真	

你单位上报的：《上栗县星广贸易有限公司生产安全事故应急预案》等应急预案，以及相关备案材料已于 2022 6 月 24 日收讫，材料齐全，予以备案。

2022 年 6 月 24 日

15. 货物运输合同及运输相关资料

运输合同

20220525272

甲方：上栗县星广贸易有限公司（以下简称甲方）

乙方：萍乡市恒泰物流有限公司（以下简称乙方）

甲乙双方本着诚信第一、平等互利、周到服务的原则，经双方共同协商就甲方为乙方提供运输服务之事宜，订立运输合同，条款如下：

1、甲方委托乙方承运的危险货物包装必须符合国家有关规定的标准，设置明显标志，货物运输单证必须真实、准确并注明危险货物名称、规格、数量、到货时间、地点、收货人等事项。

2、乙方接受甲方委托，为其提供货物运输服务。

3、乙方应遵守危险货物运输的有关法规条例，用符合法律规定的货运车运输，按规定悬挂危险品标志，运输车辆必须有法定的保险，车况良好，安全可靠。驾驶员及押运人员应具有危险货物《从业资格证》和《危险货物操作证》，确保货物在规定时间内安全、快捷的抵达甲方规定的仓库或码头。

4、乙方应根据甲方的货物流向提供最佳的运输途径，确保在货物运输期限内将货物安全送达甲方指定的收货地点，并负责监督将货物卸到仓库办理好与收货人的交接手续，并向收货人索要收货凭证，作为完成运输的证明。乙方必须负责所承运的货物安全。确保货物无缺损，如出现此类问题，乙方应全额赔偿甲方的实际损失，具体赔偿价格按甲方向工厂发放的订单价格确定。由于甲方原因而造成执法部门没收货物、扣留乙方车辆及驾驶员等，乙方不承担任何责任，由此造成乙方损失时，甲方应向乙方全额承担赔偿责任。在运输过程中，

因乙方手续问题造成的罚款或扣留货物的损失，由乙方承担一切损失。

5、发货由甲乙双方共同商议合理的装载路线，因特殊原因延误装货时

间或路线过长，甲方应视具体情况派车转运或补充转运费用。如在运输途

中发生不可抗力的情况，乙方不承担任何责任。

6、甲方未按本合同规定租用乙方合法车辆，乙方有权单方解除合同，并追究甲方责任。

7、结方式:现金结算，货到签收无误一次付清。

8、本合同有效自 2022 年 05 月 25 日起至 2023 年 05 月 25 日止，合同期满后，双方期满后，双方可经协商续签合同。

9、未尽事宜，由双方协商解决，协商不成，可诉诸法律。

本合同一式两份，甲乙双方各执一份，签字盖章后生效。

甲方(签章)

法定代表人(签字): 

委托代理人(签字):

地址:

电话:

开户银行:

账号:

日期:

乙方(盖章)

法定代表人(签字): 

委托代理人(签字):

地址:

电话:

开户银行:

账号:

日期: 2022 年 5 月 25 日



证照编号: J012006842



统一社会信用代码
91360301MA35JBWK87

营业执照

(副本) 1-1

扫描二维码登录
“国家企业信用信息公示系统”
了解更多登记、
备案、许可、监
管信息。



名称 萍乡市恒泰物流有限公司
类型 有限责任公司(自然人投资或控股)
法定代表人 肖世军

注册资本 贰佰万元整
成立日期 2016年06月21日
营业期限 2016年06月21日至长期

经营范围 物流服务, 货物信息配载服务, 货物道路运输。
的项目, 经相关部门批准后方可开展经营活动

住所 江西省萍乡市萍乡经济技术开发区玉湖西路博
昌工业园对面萍实大厦



登记机关



2021年 06月 23日

国家企业信用信息公示系统网址:

<http://www.gsxt.gov.cn>

市场主体应当于每年1月1日至6月30日通过

国家市场监督管理总局监制

中华人民共和国 道路运输经营许可证

(副本)

赣交运管许可岸字 3603002000350 号

证件有效期至 2025 年 01 月 14 日



业户名称: 萍乡市恒泰物流有限公司

地址: 萍乡市经济开发区玉湖西路
博昌工业园对面津实大厦
有限责任公司(公司)

经营范围: 道路普通货物运输, 货物专用运输(集装箱), 危险货物运输(1类4项), 危险货物运输(2类1项), 危险货物运输(第3类), 危险货物运输(4类1项), 危险货物运输(5类1项), 危险货物运输(第6类(剧毒化学品除外)), 危险货物运输(6类1项), 危险货物运输(6类2项), 危险货物运输(第8类), 危险货物运输(第9类), 危险货物运输(危险废物)



姓名 肖世军
性别 男 民族 汉
出生日期 1975 年 1 月 21 日
住址 江西省萍乡市上栗县彭高镇船院村田中心64号
公民身份号码 360311197501213012



仅限于赣J33876和厂方开办运输许可



 中华人民共和国
居民身份证

签发机关 上栗县公安局
有效期限 2007.06.27-2027.06.27

姓名 黎松林
 性别 男 民族 汉
 出生 1981年11月26日
 住址 江西省萍乡市上栗县金山镇樟坊村楼下54号
 公民身份号码 360311198111261515



中华人民共和国
 居民身份证

签发机关 上栗县公安局
 有效期限 2008.12.08-2028.12.08

中华人民共和国机动车驾驶证
 Driving License of the People's Republic of China
 证号 360311198111261515

姓名 黎松林 性别 男 国籍 中国/CHN
 住址 江西省萍乡市上栗县金山镇樟坊村楼下54号

江西省萍乡市公安局交通警察支队
 出生日期 1981-11-26
 初次领证日期 2002-10-26
 准驾车型 A2
 有效期限 2024-10-26 至 2024-10-26



中华人民共和国机动车驾驶证副页
 证号 360311198111261515
 姓名 黎松林 档案编号 360300450106

请于每个记分周期结束后三十日接受审验
 无记分的，免于本次审验。

姓名	黎松林	性别	男
出生日期	1981-11-26	国籍	中国
住址	江西省萍乡市上栗县		
证号	360311198111261515		
准驾车型	A2 (以驾驶证为准)		
二维码区			

发证机关	从业资格类别:	爆炸品道路运输驾驶员
	初次领证日期	2021年06月07日
	有效起始日期	2021年06月07日
发证机关	有效期限	2027-06-07 (盖章)
	从业资格类别:	爆炸品道路运输押运人员
	初次领证日期	2021年06月07日
发证机关	有效起始日期	2021年06月07日
	有效期限	2027-06-07 (盖章)
	从业资格类别:	
发证机关	初次领证日期	年 月 日
	有效起始日期	年 月 日
	有效期限	(盖章)

中华人民共和国机动车驾驶证
 People's Republic of China Driving License of China

号牌号码: 鄂J18178 准驾车型: 重型半挂牵引车
 驾驶人: 汪发德 性别: 男
 准考日期: 2018年07月25日
 准考地点: 武汉市青山区车管所
 准考有效期: 2021年07月25日

档案编号: 42000120180072408
 发证机关: 武汉市青山区车管所
 发证日期: 2018-07-25

号牌号码: 鄂J18178 档案编号: 42000120180072408

驾驶人: 汪发德

准驾车型: 重型半挂牵引车

准考日期: 2018年07月25日 准考地点: 武汉市青山区车管所

准考有效期: 2021年07月25日

档案编号: 42000120180072408

发证机关: 武汉市青山区车管所

发证日期: 2018-07-25

有效期截止日期: 2021年07月25日

条形码: 42000120180072408



中华人民共和国道路运输证

证号: 晋A 360300204770

业户名称: 晋中市恒泰物流有限公司

地址: 晋中市经济开发区玉湖路

车辆号牌: 晋A 33576(蓝色)

号牌颜色: 蓝色

车辆类型: 东风牌DFH25001

经营范围: 普通货物运输

发证日期: 2021年05月02日

中华人民共和国道路运输证

(特别证)

证号: 晋A 360300206770

业户名称: 晋中市恒泰物流有限公司

地址: 晋中市经济开发区玉湖路

车辆号牌: 晋J-33576(蓝色)

号牌颜色: 蓝色

经营范围: 普通货物运输(公司)

车辆类型: 东风牌DFH25001

吨(位): 0吨

车辆尺寸: 长: 8990 毫米
宽: 2550 毫米
高: 3980 毫米

道路普通货物运输、货物专用运
输(集装箱)、危险化学品运输(1
类4项)、危险化学品运输(2类1
项)、危险化学品运输(2类2项)、
危险化学品运输(第3类)、危险废
物运输(4类1项)、危险货物运输
(第5类)、危险化学品运输(第
6类)、危险化学品运输(第8类)、
危险化学品运输(第9类)、危险货物运输(第
10类)

注: 限单车次运输不能混装



2021年05月02日





车辆审验及技术等级记录 	有效期至 年 月 日
	有效期至 年 月 日

2022年7月

姓名	黎军	性别	男
出生日期	1992-10-10	国籍	中国
住址	萍乡市上栗县		
证号	360311199210101650		
准驾车型	B2, D (以驾驶证为准)		
二维码区	 档案号: 9900014003		

发证机关	从业资格类别:	爆炸品道路运输押运人员
	初次领证日期	2021年6月2日
	有效起始日期	2021年6月2日
发证机关	有效期限	2027-06-02 (盖章)
	从业资格类别:	
	初次领证日期	年 月 日
发证机关	有效起始日期	年 月 日
	有效期限	(盖章)
	从业资格类别:	
发证机关	初次领证日期	年 月 日
	有效起始日期	年 月 日
	有效期限	(盖章)



16. 工伤保险及安全生产责任险购买证明



用江西人社app或赣
家通查进度、验真伪

江西省社会保险单位参保缴费记录单

单位名称	上栗县星广贸易有限公司		统一社会信用代码	91360322M4388HY862J		单位编号	500000229967	
当前参保情况								
参保险种	参保状态	截止上月末欠费月数	首次参保时间	缴费人数				
企业职工基本养老保险	参保缴费	0	20220510	7				
失业保险	参保缴费	0	20220510	7				
工伤保险	参保缴费	0	20220510	7				
当前正常参保人员信息								
序号	姓名	社会保障号码	养老保险		工伤保险		失业保险	
			在本单位开始参保时间	在本单位累计缴费月数	在本单位开始参保时间	在本单位累计缴费月数	在本单位开始参保时间	在本单位累计缴费月数
1	李新发	362321198001054317	0	0	202207		0	0
2	潘德芝	360311196401281574	0	0	202207		0	0
3	欧阳辉友	360311196906190512	0	0	202207		0	0
4	兰伟波	36031119821126051X	0	0	202206	2	0	0
5	曾金生	360311198112241516	0	0	202207		0	0
6	杨青山	360311198004191013	0	0	202206	1	0	0
7	陈波	360311198005261036	0	0	202206	2	0	0
<p>备注：1. 本记录单由参保地经办机构负责解释，如有疑问，请到参保地经办机构核实。 2. 本记录单涉及单位及参保职工个人信息，由单位经办人保管，因保管不当等原因造成信息泄露等后果，由单位和单位经办人承担。 3. 本记录单已签署经国家电子政务外网江西省电子认证注册机构认证的电子印章，社保经办机构不再另行盖章。 4. 本记录单出具后3个月内可通过“赣服通”或“江西人社”app扫码验真。 5. 本记录单妥善保管，来源：政务服务网Web端。</p>								



证 明

兹证明上栗县星广贸易有限公司 2022 年 7 月份
工伤保险已参保属实。

特此证明



安全生产责任保险(B)电子保险单

保单号: 6615412022360322000090

鉴于投保人已向本保险人投保安全生产责任保险(B), 并按本保险单约定支付保险费, 保险人同意按照承保险种及对应保险条款的约定承担保险责任, 特立本保险单为凭。

投保人	名称	上栗县星厂贸易有限公司		
	地址	江西省萍乡市金山镇赣湘合作产业园(上栗工业园)		
	联系人	游金生	联系方式	18179920966
被保险人	名称	上栗县星厂贸易有限公司		
	地址	江西省萍乡市金山镇赣湘合作产业园(上栗工业园)		
	联系人	游金生	联系方式	18179920966
	统一社会信用代码	91360322MABMBY762J	安全生产许可证号	无
	被保险人行业类型: <input type="checkbox"/> 非煤矿山(地面) <input type="checkbox"/> 非煤矿山(地下) <input type="checkbox"/> 煤矿 <input type="checkbox"/> 民用爆炸物品 <input type="checkbox"/> 烟花爆竹 <input type="checkbox"/> 危险化学品 <input checked="" type="checkbox"/> 其他: _____ (请注明如: 建筑业、冶金企业、汽车维修、加油站、液化气经营企业等)			
被保险人生产/仓储/经营/销售地址				
从业人员总人数		5	注: 请附从业人员基本情况清单。	
主险	从业人员人身伤亡	每次事故责任限额(元)	CNY1,500,000.00	
		每人伤亡责任限额(元)	CNY300,000.00	
	通用条款	每次事故法律费用责任限额(元)		
	累计责任限额(元)	CNY1,500,000.00		
保险费(元)		CNY1,200.00		
附加险	附加险名称	责任限额(元)	保险费(元)	
	安全生产责任保险(B)附加医疗费用责任保险条款	CNY150,000.00	CNY250.00	
保险期间	12个月, 自2022年6月18日零时起, 至2023年6月17日二十四时止。			
总保险费	人民币(大写) 壹仟肆佰伍拾元整		(小写)	CNY1,450.00
保险合同争议解决方式选择	<input checked="" type="checkbox"/> 提交 萍乡仲裁委员会 仲裁委员会仲裁: <input type="checkbox"/> 诉讼。			

2022/06/18 09:52

特别约定	<p>1、本保险单适用以下条款：《中国人寿财产保险股份有限公司安全生产责任保险(B)条款》《中国人寿财产保险股份有限公司安全生产责任保险(B)附加医疗费用保险条款》。</p> <p>2、本保单累计赔偿限额150万元，每次事故赔偿限额150万元，每次事故每人赔偿限额33万元，其中：每人死亡、伤残赔偿限额30万元，医疗费用赔偿限额3万元，财产损失赔偿限额0元。</p> <p>3、如因第三方责任引起保险事故的发生，则被保险人应先向责任方索赔，被保险人放弃对有关责任方请求赔偿权利的，保险人不承担对应的赔偿责任。</p> <p>4、发生保险事故时，需提供县级及以上安全生产监督管理部门出具的事事故证明或事故鉴定书、赔偿责任认定文件。</p> <p>5、每次事故每人医疗费用免赔额为100元或损失金额的10%，两者以高者为准。</p> <p>6、在保险期间内，如发生保险事故，安全生产许可证有效期限到期或未获得安全生产监管部门相关合法延期生产证明，保险人不负责赔偿。</p> <p>7、如发生保险责任范围内的保险事故，投保人或被保险人必须在48小时内向本公司报案，报案电话40086-95519，否则，对无法确认事故责任及事故事实的，保险人不承担赔偿责任。</p> <p>本合同的保险费为1,450.00元，其中不含税价格为1,367.92元，增值税额为82.08元。</p>
------	---

签单地址：上栗县上栗镇李畋大道佛岭村柳源裕住宅楼

保险人盖章

签单日期：2022年6月17日

授权签字

全国统一客服电话：95519或40086-95519

官方网站：www.chinalife-p.com.cn

核保：殷妮

制单：黎丹

经办：孙发南



安全生产责任保险（B）从业人员基本情况清单

本清单为 6615412022360322000090 号保险单组成部分。

序号	姓名	身份证号	备注
1	兰伟波	36031119821126051X	
2	欧阳辉友	360311196906190512	
3	李新发	362321198001054317	
4	潘德芝	360311196401281574	
5	游金生	360311198112241516	

2022/06/18 09:52